

MODELO DE TÉRMINOS DE REFERENCIA

EVALUACIÓN EN MATERIA DE CONSISTENCIA Y RESULTADOS 2020

Dirección Técnica de Evaluación del Desempeño

Secretaría de Planeación y Finanzas

Gobierno del Estado de Tlaxcala



TLAXCALA
CONSTRUIR Y CRECER JUNTOS
GOBIERNO DEL ESTADO 2017-2021



Contenido

PRESENTACIÓN.....	5
OBJETIVOS DE LA EVALUACIÓN	7
OBJETIVO GENERAL	7
OBJETIVOS ESPECÍFICOS.....	7
ALCANCES.....	7
DESCRIPCIÓN ESPECÍFICA DEL SERVICIO	7
COORDINADOR DE LA EVALUACIÓN	8
PRODUCTOS Y PLAZOS DE ENTREGAS.....	8
Plazos y condiciones de los entregables	10
RESPONSABILIDAD Y COMPROMISOS DEL PROVEEDOR.....	11
PUNTO DE REUNIÓN.....	12
MECANISMOS DE ADMINISTRACIÓN, VERIFICACIÓN Y ACEPTACIÓN DEL SERVICIO.....	12
CONDICIONES GENERALES	12
ANEXO A. CRITERIOS TÉCNICOS DE LA EVALUACIÓN.....	14
ANÁLISIS DE FORTALEZAS, OPORTUNIDADES, DEBILIDADES, AMENAZAS Y RECOMENDACIONES	91
Tabla 1. "Principales Fortalezas, Oportunidades, Debilidades, Amenazas y Recomendaciones"	91
COMPARACIÓN CON LOS RESULTADOS DE LA EVALUACIÓN DE CONSISTENCIA Y RESULTADOS.....	91
CONCLUSIONES.....	92
Tabla 2. "Valoración Final del programa"	92
FICHA TÉCNICA.....	93
Tabla 3. "Ficha Técnica con los datos generales de la instancia evaluadora y el costo de la evaluación"	93
FORMATOS DE ANEXOS.....	94
Formato del Anexo 4 "Indicadores"	94
Formato del Anexo 5 "Metas del programa"	95



Formato del Anexo 6 “Complementariedad y coincidencias entre programas federales y/o acciones de desarrollo social en otros niveles de gobierno”	96
Formato del Anexo 7 “Avance de las acciones para atender los aspectos susceptibles de mejora”	97
Formato del Anexo 10 “Evolución de la Cobertura”	98
Formato del Anexo 11 “Información de la Población Atendida”	99
Formato del Anexo 12 “Diagramas de flujo de los Componentes y procesos claves”	100



Glosario

Adecuado	Criterio para la elección de indicadores que consiste en proveer suficientes bases para medir. Un indicador no debe ser ni tan directo ni tan abstracto que convierta en una tarea complicada y problemática la estimación del desempeño.
Amenazas	Son situaciones o factores externos (contextuales) que afectan de forma negativa al Programa y pueden comprometer el cumplimiento del objetivo de éste.
Áreas de oportunidad	Se refieren a aspectos del diseño, implementación (operación), gestión y resultados del programa que las entidades y dependencias pueden mejorar.
Buenas prácticas	Aquellas iniciativas innovadoras, que sean replicables, sostenibles en el tiempo y que permitan fortalecer la capacidad de operación del Programa.
Calidad	Dimensión de indicadores que busca evaluar atributos de los bienes o servicios producidos por el programa respecto a normas o referencias externas.
Claro	Criterio para la elección de indicadores basado en la precisión y claridad. El indicador debe ser tan directo e inequívoco como sea posible, es decir, entendible.
Componentes	Bienes y servicios públicos que produce o entrega el Programa para cumplir con su propósito; deben establecerse como productos terminados o servicios proporcionados.
Consolidación	En términos de la reingeniería de procesos son acciones que están dirigidas a afinar aspectos del programa, ya sean acciones, procedimientos o estrategias; por ejemplo, la integración de buenas prácticas a la normatividad para su generalización y sistematización. Las recomendaciones de consolidación buscan el fortalecimiento o perfeccionamiento del Programa, en el supuesto de que éste opere de manera adecuada.
Cuellos de Botella	Aquellas prácticas, procedimientos, actividades y/o trámites que obstaculizan procesos o actividades de las que depende el Programa para alcanzar sus objetivos.
Debilidades	Son situaciones o factores internos (normativos y/o de la operación) que afectan de forma negativa al Programa y pueden comprometer el cumplimiento del objetivo de éste.
Diagnóstico	Documento de análisis que busca identificar el problema que se pretende resolver y detallar sus características relevantes, y de cuyos resultados se obtienen propuestas de atención.
Economía	Criterio para la elección de indicadores que mide la capacidad del programa que lo ejecuta para recuperar los costos erogados, ya sean de inversión o de operación.
Eficacia	Dimensión de indicadores que mide el nivel de cumplimiento de los objetivos.
Eficiencia	Dimensión de indicadores que mide qué tan bien se han utilizado los recursos en la producción de los resultados.

Fortalezas	Son aquellos elementos internos o capacidades de gestión o recursos del Programa, tanto humanos como materiales, que puedan usarse para lograr su fin o propósito, dichas fortalezas deben estar redactadas de forma positiva, considerando su aporte al logro del fin o propósito del programa.
Hallazgo	Evidencias obtenidas tanto en el análisis de gabinete como en el trabajo de campo que sirve para realizar afirmaciones basadas en hechos.
Indicadores de Servicios y Gestión	Herramienta cuantitativa que muestra aspectos relacionados con la gestión de una intervención pública, como la entrega de bienes y servicios a la población.
Indicadores de Resultados	Herramienta cuantitativa que muestra el resultado o cambio en las condiciones de vida de la población derivados de la implementación de una intervención pública.
Instrumentos de recolección de información	Metodologías empleadas para identificar fuentes de información y recopilar datos durante la evaluación.
Monitoreo	Proceso continuo que usa la recolección sistemática de información, como indicadores, estudios, diagnósticos, entre otros, para orientar a los servidores públicos acerca de los avances en el logro de objetivos de una intervención pública respecto a los resultados esperados.
Operadores	Recursos humanos que están encargados de la implementación de un programa o acción pública.
Oportunidad	Son situaciones o factores externos (contextuales), ajenos al Programa, que podrían afectar positivamente al cumplimiento de los objetivos de éste.
Población atendida	Población beneficiada por un Programa en un ejercicio fiscal.
Población objetivo	Población que un Programa tiene planeado o programado atender para cubrir la población potencial y que cumple con los criterios de elegibilidad establecidos en su normatividad.
Población potencial	Población total que presenta la necesidad o problema que justifica la existencia de un programa y que, por lo tanto, pudiera ser elegible para su atención.
Recomendaciones	Sugerencias emitidas por el equipo evaluador derivadas de los hallazgos, áreas de oportunidad, cuellos de botella y del análisis FODA identificados en la evaluación cuyo propósito es contribuir a la mejora del Programa.
Relevante	Criterio para la elección con base en que el indicador provee información sobre la esencia del objetivo que quiere medir; debe estar definido sobre lo importante, con sentido práctico.
Reingeniería de Procesos	Aquellas recomendaciones que apuntan a una transformación o modificación profunda, sustancial, de uno o varios de los procesos del Programa; incluso, del diseño operativo del mismo.
Trabajo de campo	Estrategia de levantamiento de información mediante técnicas cualitativas como la observación directa, entrevistas estructuradas y semi-estructuradas, grupos focales y la aplicación de cuestionarios, entre otros instrumentos que el equipo evaluador considere, sin descartar técnicas de análisis cuantitativo.

PRESENTACIÓN

Los Términos de Referencia (TdR) para la Evaluación de Consistencia y Resultados están diseñados en apego a lo establecido en el artículo 134 de la Constitución Política de los Estados Unidos Mexicanos, artículos 85, 110, 111 de la Ley Federal de Presupuesto y Responsabilidad Hacendaria; artículo 49 de la Ley de Coordinación Fiscal; artículo 79 de la Ley General de Contabilidad Gubernamental; artículos 8 y 32 de la Ley Orgánica de la Administración Pública del Estado de Tlaxcala y artículo 35 del Reglamento Interior de la Secretaría de Planeación y Finanzas.

Los TdR para la Evaluación Específica de Consistencia y resultados consideran los Lineamientos generales para la evaluación de los Programas Federales de la Administración Pública Federal, los fundamentos metodológicos de evaluación de los programas y fondos diseñados por el Consejo Nacional de Evaluación de la Política de Desarrollo Social (CONEVAL), así como los análisis de fondos realizados por la Auditoría Superior de la Federación (ASF).



Programas sujetos a la evaluación en materia de Consistencia y Resultados conforme el Programa Anual de Evaluación 2020:

No.	Programa	RAMO	Fondo o Programa Evaluado	Dependencia o Entidad responsable de la ejecución	Tipo de Evaluación PAE 2020
1	FASSA	Ramo 33. Aportaciones Federales	Fondo de Aportaciones para los Servicios de Salud	OPD Salud	Consistencia y Resultados
2	FAFEF	Ramo 33. Aportaciones Federales	Fondo de Aportaciones para el Fortalecimiento de las Entidades Federativas	Secretaría de Obras Públicas, Desarrollo Urbano y Vivienda	Consistencia y Resultados
3	FAM	Ramo 33. Aportaciones Federales	Fondo de Aportaciones Múltiples (FAM) Asistencia Social, Infraestructura Educación Básica, Infraestructura Educación Media Superior y Superior	DIF Estatal Tlaxcala, Instituto Tlaxcalteca de la Infraestructura Física Educativa, Dirección de Planeación Educativa de la USET, Colegio de Bachilleres del Estado de Tlaxcala, Colegio de Estudios Científicos y Tecnológicos del Estado de Tlaxcala y Universidad Autónoma de Tlaxcala	Consistencia y Resultados
4	FAETA	Ramo 33. Aportaciones Federales	Fondo de Aportaciones para la Educación Tecnológica y de Adultos (FAETA) Educación Tecnológica	Instituto Tlaxcalteca para la Educación de los Adultos, Colegio de Educación Profesional Técnica del Estado de Tlaxcala.	Consistencia y Resultados
5	FONE	Ramo 33. Aportaciones Federales	Fondo de Aportaciones para la Nómina Educativa y Gasto Operativo	Unidad de Servicios Educativos de Tlaxcala	Consistencia y Resultados
6	FONDO METROPOLITANO	Ramo 33. Aportaciones Federales	Fondo Metropolitano (Zona Metropolitana Tlaxcala - Apizaco)	Secretaría de Obras Públicas, Desarrollo Urbano y Vivienda	Consistencia y Resultados
7	FIES 2018	Ramo 23. Provisiones Salariales y Económicas	Fideicomiso para la Infraestructura de los Estados	Secretaría de Obras Públicas, Desarrollo Urbano y Vivienda	Consistencia y Resultados
8	CUOTA SOCIAL Y APORTACIÓN SOLIDARIA FEDERAL	Ramo 12. Salud	Cuota Social y Aportación Solidaria Federal	Régimen Estatal de Protección Social en Salud	Consistencia y Resultados
9	SEGURO MÉDICO SIGLO XXI	Ramo 12. Salud	Seguro Médico Siglo XXI	Régimen Estatal de Protección Social en Salud	Consistencia y Resultados
10	PETC	Ramo 11. Educación Pública	Programa de Escuelas de Tiempo Completo	Unidad de Servicios Educativos de Tlaxcala	Consistencia y Resultados
11	PCEF	Ramo 8. Agricultura, Ganadería, Desarrollo Rural, Pesca y Alimentación	Programa de Concurrencia con las Entidades federativas	Secretaría de Fomento Agropecuario	Consistencia y Resultados
12	PAEF		Programa de Apoyo a la Economía Familiar	Secretaría de Fomento Agropecuario	Consistencia y Resultados
13	PAISA		Programa de Apoyo e Impulso al Sector Agrícola	Secretaría de Fomento Agropecuario	Consistencia y Resultados

Fuente: Programa Anual de Evaluación 2020. DTED.SPF



OBJETIVOS DE LA EVALUACIÓN

OBJETIVO GENERAL

Evaluar la consistencia y orientación a resultados del Programa (Colocar el nombre del programa sujeto a evaluación) con la finalidad de proveer información que retroalimente su diseño, gestión y resultados.

OBJETIVOS ESPECÍFICOS

1. Analizar la lógica y congruencia en el diseño del programa, su vinculación con la planeación sectorial y nacional, la consistencia entre el diseño y la normatividad aplicable, así como las posibles complementariedades y/o coincidencias con otros programas federales;
2. Identificar si el programa cuenta con instrumentos de planeación y orientación hacia resultados;
3. Examinar si el programa ha definido una estrategia de cobertura de mediano y de largo plazo y los avances presentados en el ejercicio fiscal evaluado;
4. Analizar los principales procesos establecidos en las Reglas de Operación del Programa (ROP) o en la normatividad aplicable; así como los sistemas de información con los que cuenta el programa y sus mecanismos de rendición de cuentas;
5. Identificar si el programa cuenta con instrumentos que le permitan recabar información para medir el grado de satisfacción de los beneficiarios del programa y sus resultados, y
6. Examinar los resultados del programa respecto a la atención del problema para el que fue creado.

ALCANCES

Contar con un diagnóstico sobre la capacidad institucional, organizacional y de gestión de los programas orientada hacia resultados. Además de proveer información que retroalimente el diseño, la gestión y los resultados de los programas.

DESCRIPCIÓN ESPECÍFICA DEL SERVICIO

La evaluación de consistencia y resultados deberá contener para el logro de sus objetivos el desarrollo de los siguientes apartados:



1. Características del Programa
2. Diseño
3. Planeación y Orientación a Resultados
4. Cobertura y Focalización
5. Operación
6. Percepción de la Población Atendida
7. Medición de Resultados
8. Análisis de Fortalezas, Oportunidades, Debilidades, Amenazas y Recomendaciones
9. Conclusiones
10. Ficha técnica
11. Anexos

Es oportuno mencionar que el desarrollo de la evaluación deberá realizarse en el Módulo para la Evaluación de Consistencia y Resultados (MOCYR).

La descripción de lo que debe contener cada uno de los apartados enunciados se presenta en el Anexo A. Criterios Técnicos de la Evaluación.

COORDINADOR DE LA EVALUACIÓN

La Evaluación de Consistencia y Resultados, para el ejercicio fiscal 2019, estará coordinada por la Dirección Técnica de Evaluación del Desempeño de la Secretaría de Planeación y Finanzas del Gobierno del Estado de Tlaxcala, siendo la instancia evaluadora _____

PRODUCTOS Y PLAZOS DE ENTREGAS

El listado de productos que entregará el *proveedor* al área requirente, el calendario de entrega de los mismos y la forma de entrega se definen en el cuadro 1.

CUADRO 1. LISTADO DE PRODUCTOS Y CALENDARIO DE ENTREGA

Productos	Fecha de entrega
Primera entrega del Informe de Evaluación de Consistencia y Resultados (se sugieren preguntas 1 a 25). Presentación en power point de los resultados de la primera entrega del Informe de Evaluación de Consistencia y Resultados.	Febrero
Segunda entrega del Informe de Evaluación de Consistencia y Resultados (se sugieren preguntas 26 a 51). Reporte y lista de asistencia de la primera reunión y presentación en power point de los resultados de la segunda entrega del	Febrero



Productos	Fecha de entrega
Informe de Evaluación de Consistencia y Resultados. Respuesta a comentarios.	
<p>Tercera entrega del Informe de Evaluación de Consistencia y Resultados que debe contener la siguiente estructura:</p> <p>Resumen Ejecutivo (Máximo 3 cuartillas) Índice Introducción (1 cuartilla) Características del Programa (Máximo 2 cuartillas) Tema I. Diseño del programa (13 cuartillas) Tema II. Planeación y Orientación a Resultados del programa (9 cuartillas) Tema III. Cobertura y Focalización del programa (3 cuartillas) Tema IV. Operación del programa (17 cuartillas) Tema V. Percepción de la Población Atendida del programa (1 cuartilla) Tema VI: Resultados del programa. (8 cuartillas) Análisis de Fortalezas, Oportunidades, Debilidades, Amenazas y Recomendaciones. Comparación con los resultados de la Evaluación de Consistencia y Resultados (2 cuartillas) Conclusiones Bibliografía Ficha Técnica con los datos generales de la instancia evaluadora y el costo de la evaluación Anexos</p> <ul style="list-style-type: none"> • Anexo 1 "Metodología para la cuantificación de las poblaciones Potencial y Objetivo" (Formato libre). • Anexo 2 "Procedimiento para la actualización de la base de datos de beneficiarios" (Formato libre). • Anexo 3 "Matriz de Indicadores para Resultados". • Anexo 4 "Indicadores". • Anexo 5 "Metas del programa". • Anexo 6 "Complementariedad y coincidencias entre programas federales y/o acciones de desarrollo social en otros niveles de gobierno". • Anexo 7 "Avance de las acciones para atender los aspectos susceptibles de mejora". • Anexo 8 "Resultado de las acciones para atender los aspectos susceptibles de mejora" (Formato libre). • Anexo 9 "Análisis de recomendaciones no atendidas derivadas de evaluaciones externas" (Formato libre). • Anexo 10 "Evolución de la Cobertura". • Anexo 11 "Información de la Población Atendida". • Anexo 12 "Diagramas de flujo de los Componentes y procesos claves". • Anexo 13 "Gastos desglosados del programa y criterios de clasificación". • Anexo 14 "Avance de los Indicadores respecto de sus metas". • Anexo 15 "Instrumentos de Medición del Grado de Satisfacción de la Población Atendida" (Formato libre). • Anexo 16. "Comparación con los resultados de la Evaluación de Consistencia y Resultados anterior" (Formato libre). <p>Reporte y lista de asistencia de la segunda reunión y presentación en power point de los resultados de la tercera entrega del Informe de Evaluación de</p>	<p>Marzo</p>

Productos	Fecha de entrega
Consistencia y Resultados. Respuesta a comentarios.	
Cuarta entrega del Informe de Evaluación de Consistencia y Resultados. Actualización del informe final con las cifras de cuenta pública de 2019. Reporte y lista de asistencia de la tercera reunión y presentación en power point de los resultados de la cuarta entrega del Informe de Evaluación de Consistencia y Resultados. Respuesta a comentarios.	Abril

Se debe considerar la realización de mínimo cuatro reuniones. Cada una posterior a la entrega de los productos a la DTED, los operadores del Programa y con evaluadores, con la finalidad de comentar los resultados de dichos entregables. También se debe contemplar la realización de una reunión final, una vez entregado el último producto, para hacer la presentación de los principales resultados de la evaluación. La DTED, indicará el lugar, día y hora de realización de las reuniones indicadas.

Plazos y condiciones de los entregables

La presente evaluación se deberá apegar a los plazos establecidos en los presentes TdR, los cuales se detallan en el cronograma de actividades:

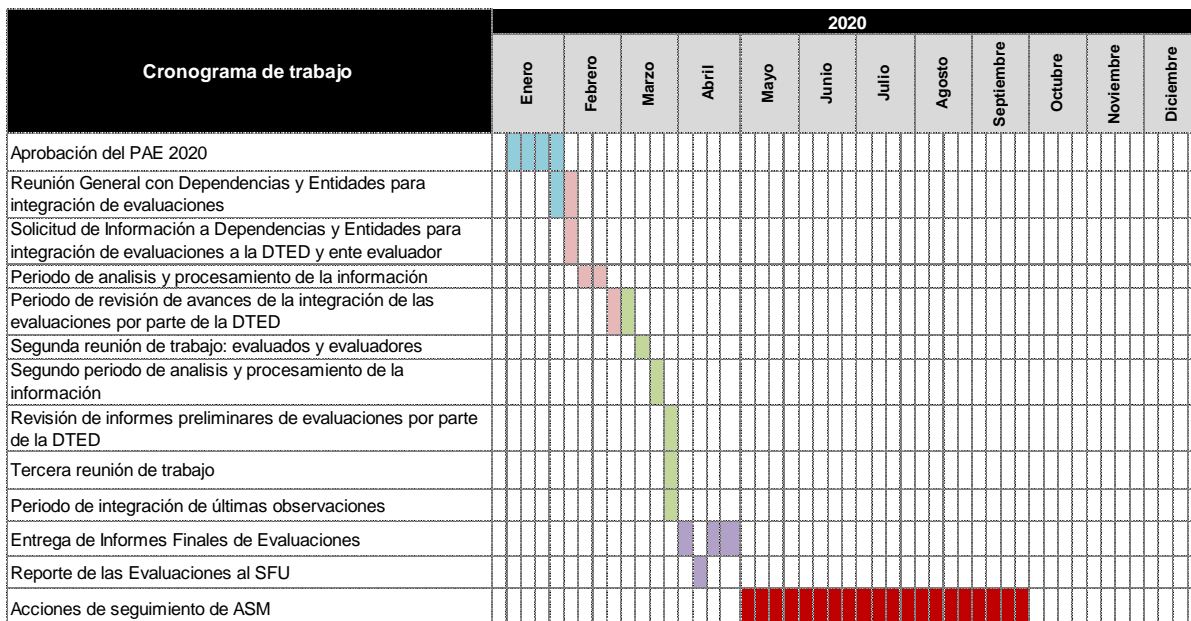

RESPONSABILIDAD Y COMPROMISOS DEL PROVEEDOR

- ✓ Cumplir con las fechas establecidas en el cronograma del Programa Anual de Evaluación 2020, el cual valora la información relativa al ejercicio fiscal 2019.
- ✓ El *proveedor* es el responsable de los costos y gastos que significan las instalaciones físicas, equipo de oficina, alquiler de servicios y transporte que se requiera para la realización de la evaluación; asimismo, es responsable del pago por servicios profesionales, viáticos y aseguramiento del personal profesional, técnico, administrativo y de apoyo que sea contratado para la ejecución de la evaluación y operaciones conexas.
- ✓ Una vez revisados los informes preliminares de evaluación por la DTED, los evaluadores tendrán una semana para integrar las últimas recomendaciones y robustecer el Informe final de la evaluación.
- ✓ Los evaluadores entregarán a la DTED el Informe final de evaluación y el Anexo 1 Formato para la Difusión de los Resultados de las Evaluaciones del Consejo de Armonización Contable (CONAC) en las fechas establecidas en el Convenio.
- ✓ Si al cabo de este procedimiento la DTED considera que el producto no fue entregado a su entera satisfacción, se procederá a aplicar las cláusulas correspondientes al contrato que se refieren al no cumplimiento de las características adecuadas de los productos entregables.
- ✓ El entregable final deberá ser de manera electrónica, física y empastada
- ✓ Los evaluadores estarán disponibles en caso de aclaraciones, dudas o comentarios por parte de la DTED, SHCP, ASF y OFS.
- ✓ La emisión de los oficios de observaciones y recomendaciones, así como los reportes de conformidad serán realizados en los plazos estipulados en estos Términos de Referencia. Será responsabilidad del proveedor recoger estos oficios, así como responder en los plazos establecidos a las observaciones realizadas y entregar los productos con sus correspondientes copias. Los días hábiles para realizar las correcciones a los productos entregables se contarán a partir de la fecha de emisión/envío de la comunicación oficial por parte del área requirente. La atención a los comentarios emitidos por el área requirente, Unidad o Área de Evaluación y/o por los operadores del programa se deberá atender por escrito en el formato elaborado para ello.
- ✓ Los evaluadores registrarán en la plataforma Agenda SED lo siguiente:
 1. Nombre de la Evaluación
 2. Costo
 3. Objetivo General de la evaluación
 4. Objetivos Específicos



5. Archivo CONAC
6. Archivo Resumen Ejecutivo
7. Archivo Evaluación
8. Recomendaciones

PUNTO DE REUNIÓN

Los puntos de encuentro para reuniones de trabajo los determinará la DTED. Las notificaciones para la celebración de las reuniones se realizarán por correo electrónico.

MECANISMOS DE ADMINISTRACIÓN, VERIFICACIÓN Y ACEPTACIÓN DEL SERVICIO

El *proveedor* deberá entregar cada producto de acuerdo a los plazos y condiciones de entrega establecidos en los presentes Términos de Referencia, dichos entregables serán validados por personal de la DTED; cada entregable se dará por recibido con el reporte de conformidad mediante escrito de aceptación del servicio a entera satisfacción por parte de la DTED, mismo que deberá presentar a el área *contratante* para los fines que correspondan.

La DTED, supervisará el trabajo de campo realizado durante la evaluación.

Al concluir el contrato o convenio, la DTED, elaborará la constancia de cumplimiento total de las obligaciones contractuales en donde se dejará constancia de la recepción del servicio requerido a entera satisfacción por parte de la DTED.

CONDICIONES GENERALES

1. Además de los criterios establecidos en los presentes Términos de Referencia el *evaluador* podrá, de acuerdo con su experiencia, ampliar o aportar elementos adicionales que fortalezcan a la evaluación, debiendo cumplir como mínimo los puntos solicitados, sin costo alguno para el área requirente.
2. La totalidad de la información generada para la realización de este proyecto es propiedad de la DTED por lo que el *evaluador* no tiene derecho alguno para su diseminación, publicación o utilización.
3. El *evaluador* tendrá responsabilidad por discrepancias, errores u omisiones de los trabajos que presente, durante la vigencia del contrato.
4. En caso de presentarse cualquiera de las condiciones citadas en el punto anterior, será obligación del *proveedor* realizar los trabajos necesarios para corregir, modificar, sustituir o complementar la parte o las partes del trabajo



a que haya lugar, sin que esto implique un costo adicional para el área requirente, lo cual se deberá llevar a cabo durante la vigencia del contrato. De lo contrario se aplicarán las cláusulas correspondientes del contrato suscrito.

5. La DTED será responsable de resguardar los productos establecidos en los presentes Términos de Referencia del contrato.

ANEXO A. CRITERIOS TÉCNICOS DE LA EVALUACIÓN

TEMAS DE EVALUACIÓN Y METODOLOGÍA

La evaluación de consistencia y resultados se divide en seis temas y 51 preguntas de acuerdo con el siguiente cuadro:

APARTADO	PREGUNTAS	TOTAL
Diseño	1-13	13
Planeación y Orientación a Resultados	14-22	9
Cobertura y Focalización	23-25	3
Operación	26-42	17
Percepción de la Población Atendida	43	1
Medición de Resultados	44-51	8
TOTAL	51	51

La evaluación se realiza mediante un análisis de gabinete con base en información proporcionada por la dependencia o entidad responsable del programa, así como información adicional que la instancia evaluadora considere necesaria para justificar su análisis. En este contexto, se entiende por análisis de gabinete al conjunto de actividades que involucra el acopio, la organización y la valoración de información concentrada en registros administrativos, bases de datos, evaluaciones internas y/o externas y documentación pública. Sin embargo, de acuerdo con las necesidades de información y tomando en cuenta la forma de operar de cada programa, se podrán programar y llevar a cabo entrevistas con responsables de los programas y/o personal de la unidad de evaluación y/o planeación de la dependencia coordinadora.

CRITERIOS GENERALES PARA RESPONDER A LAS PREGUNTAS

Los seis temas incluyen preguntas específicas, de las que **34** deben ser respondidas mediante un esquema binario (**SÍ/NO**) sustentando con evidencia documental y haciendo explícitos los principales argumentos empleados en el análisis. En los casos en que la respuesta sea **SÍ**, se debe seleccionar uno de cuatro niveles de respuesta definidos para cada pregunta.

Las **17** preguntas que no tienen respuestas binarias (por lo que no incluyen niveles de respuestas) se deben responder con base en un análisis sustentado en evidencia documental y haciendo explícitos los principales argumentos empleados en el mismo.

I. FORMATO DE RESPUESTA

Cada una de las preguntas debe responderse en **un máximo de una cuartilla** e incluir los siguientes conceptos:

- a. la pregunta;
- b. la respuesta binaria (**SÍ/NO**) o abierta;
 - para las respuestas binarias y en los casos en los que la respuesta sea "**SÍ**", el nivel de respuesta (que incluya el número y la oración), y
- c. el análisis que justifique la respuesta.

II. CONSIDERACIONES PARA DAR RESPUESTA

Para las preguntas que deben responderse de manera binaria (**SÍ/NO**), se debe considerar lo siguiente:

- *Determinación de la respuesta binaria (SÍ/NO)*. Cuando el programa no cuente con documentos ni evidencias para dar respuesta a la pregunta se considera información *inexistente* y, por lo tanto, la respuesta es "**No**".
- Si el programa cuenta con información para responder la pregunta, es decir, si la respuesta es "**SÍ**", se procede a precisar uno de cuatro niveles de respuesta, considerando los criterios establecidos en cada nivel.

Se podrá responder "*No aplica*" a alguna(s) de las preguntas sólo cuando las particularidades del programa evaluado no permitan responder a la pregunta. De presentarse el caso, se deben explicar las causas y los motivos de por qué "*No aplica*" en el espacio para la respuesta. El CONEVAL podrá solicitar que se analicen nuevamente las preguntas en las que se haya respondido "*No aplica*".

Para el total de las preguntas, los Términos de Referencia incluyen los siguientes cuatro aspectos que se deben considerar al responder:

1. De manera enunciativa más no limitativa, *elementos con los que debe justificar su valoración*, así como la información que se debe incluir en la respuesta o en anexos.
2. *Fuentes de información mínimas* a utilizar para la respuesta. Se podrán utilizar otras fuentes de información que se consideren necesarias.
3. *Congruencia entre respuestas*. En caso de que la pregunta analizada tenga relación con otra(s), se señala(n) la(s) pregunta(s) con la(s) que debe haber coherencia en la(s) repuesta(s). Lo anterior no implica, en el caso de las

preguntas con respuesta binaria, que la respuesta binaria (**SÍ/NO**) o el nivel de respuesta otorgado a las preguntas relacionadas tenga que ser el mismo, sino que la argumentación sea consistente.

4. Los anexos que se deben incluir en el informe de evaluación son los siguientes:

- Anexo 1 "Metodología para la cuantificación de las Poblaciones Potencial y Objetivo" (*Formato libre*).
- Anexo 2 "Procedimiento para la actualización de la base de datos de beneficiarios" (*Formato libre*).
- Anexo 3 "Matriz de Indicadores para Resultados del programa".
- Anexo 4 "Indicadores".
- Anexo 5 "Metas del programa".
- Anexo 6 "Complementariedad y coincidencias entre programas federales y/o acciones de desarrollo social en otros niveles de gobierno".
- Anexo 7 "Avance de las acciones para atender los aspectos susceptibles de mejora".
- Anexo 8 "Resultado de las acciones para atender los aspectos susceptibles de mejora" (*Formato libre*).
- Anexo 9 "Análisis de recomendaciones no atendidas derivadas de evaluaciones externas" (*Formato libre*).
- Anexo 10 "Evolución de la Cobertura".
- Anexo 11 "Información de la Población Atendida".
- Anexo 12 "Diagramas de flujo de los Componentes y procesos claves".
- Anexo 13 "Gastos desglosados del programa y criterios de clasificación".
- Anexo 14 "Avance de los Indicadores respecto de sus metas".
- Anexo 15 "Instrumentos de Medición del Grado de Satisfacción de la Población Atendida" (*Formato libre*).

- Anexo 16 "Comparación con los resultados de la Evaluación de Consistencia y Resultados anterior" (*Formato libre*).

EVALUACIÓN

I. CARACTERÍSTICAS DEL PROGRAMA

Con base en información solicitada a los responsables del programa, se debe capturar *una* Descripción General del Programa, que consistirá en una breve descripción de la información reportada en **un máximo de dos cuartillas**. Dicha descripción debe considerar los siguientes aspectos:

1. Identificación del programa (nombre, siglas, dependencia y/o entidad coordinadora, año de inicio de operación, entre otros);
2. Problema o necesidad que pretende atender;
3. Metas y objetivos nacionales a los que se vincula;
4. Descripción de los objetivos del programa, así como de los bienes y/o servicios que ofrece;
5. Identificación y cuantificación de la población potencial, objetivo y atendida (desagregada por sexo, grupos de edad, población indígena y entidad federativa, cuando aplique);
6. Cobertura y mecanismos de focalización;
7. Presupuesto ejercido 2017, 2018 y 2019
8. Principales metas de Fin, Propósito y Componentes, y,
9. Valoración del diseño del programa respecto a la atención del problema o necesidad.

II. DISEÑO

A. ANÁLISIS DE LA JUSTIFICACIÓN DE LA CREACIÓN Y DEL DISEÑO DEL PROGRAMA

Con base en la identificación que la dependencia, entidad y/o la unidad responsable del programa hayan realizado del problema o necesidad que se espera resolver con la ejecución del programa se debe realizar un análisis que permita contestar las siguientes preguntas:

1. El problema o necesidad prioritaria que busca resolver el programa está identificado en un documento que cuenta con la siguiente información:

- a) El problema o necesidad se formula como un hecho negativo o como una situación que puede ser revertida.**
- b) Se define la población que tiene el problema o necesidad.**
- c) Se define el plazo para su revisión y su actualización.**

Si el programa no cuenta con documentación ni evidencias de que el problema o necesidad esté identificado, se considera información *inexistente* y, por lo tanto, la respuesta es “**No**”.

Si cuenta con información para responder la pregunta, es decir, si la respuesta es “**Sí**” se debe seleccionar un nivel según los siguientes criterios:

Nivel	Criterios
1	<ul style="list-style-type: none"> • El programa tiene identificado el problema o necesidad que busca resolver, y • El problema no cumple con las características establecidas en la pregunta.
2	<ul style="list-style-type: none"> • El programa tiene identificado el problema o necesidad que busca resolver, y • El problema cumple con al menos una de las características establecidas en la pregunta.
3	<ul style="list-style-type: none"> • El programa tiene identificado el problema o necesidad que busca resolver, y • El problema cumple con todas las características establecidas en la pregunta.
4	<ul style="list-style-type: none"> • El programa tiene identificado el problema o necesidad que busca resolver, • El problema cumple con todas las características establecidas en la pregunta, y • El programa actualiza periódicamente la información para conocer la evolución del problema.

Se considera que la información se actualiza *periódicamente* cuando está establecido un plazo para su revisión y/o actualización.

- 1.1. En la respuesta se debe incluir la definición del problema y, en su caso, la propuesta de modificación o recomendaciones de mejora. Asimismo, indicar si el problema considera diferencias entre hombres y mujeres, a fin de conocer las limitaciones y/o las oportunidades que presenta el entorno económico, demográfico, social, cultural, político, jurídico e institucional para la promoción de la igualdad entre los sexos.

- 1.2. Las fuentes de información mínimas a utilizar deben ser las Reglas de Operación (ROP) o documento normativo, informes, diagnósticos, estudios, árbol de problema del programa y/o documentos utilizados por el programa que contengan información sobre el problema o necesidad, su población, su cuantificación y su proceso de revisión o actualización.

- 1.3. La respuesta a esta pregunta debe ser consistente con las respuestas de las preguntas 2, 7, 13, 23 y 25.

2. Existe un diagnóstico del problema que atiende el programa que describa de manera específica:

- a) Causas, efectos y características del problema.**
- b) Cuantificación y características de la población que presenta el problema.**
- c) Ubicación territorial de la población que presenta el problema.**
- d) El plazo para su revisión y su actualización.**

Si el programa no cuenta con un diagnóstico del problema al que atiende, se considera información *inexistente* y, por lo tanto, la respuesta es “**No**”.

Si cuenta con información para responder la pregunta, es decir, si la respuesta es “**Sí**” se debe seleccionar un nivel según los siguientes criterios:

Nivel	Criterios
1	<ul style="list-style-type: none"> • El programa cuenta con documentos, información y/o evidencias que le permiten conocer la situación del problema que pretende atender, y • El diagnóstico no cumple con las características establecidas en la pregunta.
2	<ul style="list-style-type: none"> • El programa cuenta con documentos, información y/o evidencias que le permiten conocer la situación del problema que pretende atender, y • El diagnóstico cumple con una de las características establecidas en la pregunta.
3	<ul style="list-style-type: none"> • El programa cuenta con documentos, información y/o evidencias que le permiten conocer la situación del problema que pretende atender, y • El diagnóstico cumple con dos de las características establecidas en la pregunta.
4	<ul style="list-style-type: none"> • El programa cuenta con documentos, información y/o evidencias que le permiten conocer la situación del problema que pretende atender, y • El diagnóstico cumple con todas las características establecidas en la pregunta, y • El programa señala un plazo para la revisión y actualización de su diagnóstico en algún documento.

Se considera que el diagnóstico se actualiza *periódicamente* cuando está establecido un plazo para su revisión y/o actualización.

- 0.1. En la respuesta se deben incluir las principales causas y los efectos del problema señalados en el diagnóstico. Adicionalmente, se valorará la vigencia del diagnóstico y, en su caso, se propondrán sugerencias para mejorarlo.
- 0.2. Las fuentes de información mínimas a utilizar deben ser documentos de diagnóstico y árbol de problema.
- 0.3. La respuesta a esta pregunta debe ser consistente con las respuestas de las preguntas 1, 3, 7, y 23.

3. ¿Existe justificación teórica o empírica documentada que sustente el tipo de intervención que el programa lleva a cabo?

Si el programa no cuenta con una justificación teórica o empírica documentada que sustente el tipo de intervención que el programa lleva a cabo, se considera información *inexistente* y, por lo tanto, la respuesta es “**No**”.

Si cuenta con información para responder la pregunta, es decir, si la respuesta es “**Sí**” se debe seleccionar un nivel según los siguientes criterios:

Nivel	Criterios
1	<ul style="list-style-type: none"> • El programa cuenta con una justificación teórica o empírica documentada que sustente el tipo de intervención que el programa lleva a cabo en la población objetivo, y • La justificación teórica o empírica documentada no es consistente con el diagnóstico del problema.
2	<ul style="list-style-type: none"> • El programa cuenta con una justificación teórica o empírica documentada que sustente el tipo de intervención que el programa lleva a cabo en la población objetivo, y • La justificación teórica o empírica documentada es consistente con el diagnóstico del problema.
3	<ul style="list-style-type: none"> • El programa cuenta con una justificación teórica o empírica documentada que sustente el tipo de intervención que el programa lleva a cabo en la población objetivo, y • La justificación teórica o empírica documentada es consistente con el diagnóstico del problema, y • Existe(n) evidencia(s) (nacional o internacional) de los efectos positivos atribuibles a los beneficios o los apoyos otorgados a la población objetivo.
4	<ul style="list-style-type: none"> • El programa cuenta con una justificación teórica o empírica documentada que sustente el tipo de intervención que el programa lleva a cabo en la población objetivo, y • La justificación teórica o empírica documentada es consistente con el diagnóstico del problema, y • Existe(n) evidencia(s) (nacional o internacional) de los efectos positivos atribuibles a los beneficios o apoyos otorgados a la población objetivo, y • Existe(n) evidencia(s) (nacional o internacional) de que la intervención es más eficaz para atender la problemática que otras alternativas.

0.1. En la respuesta se debe incluir la justificación teórica o empírica, así como el estudio o el documento del que se deriva dicha justificación. En caso de que exista evidencia nacional o internacional se debe incluir la referencia de los estudios o de los documentos.

- 0.2. Las fuentes de información mínimas a utilizar deben ser documentos oficiales y/o diagnósticos.
- 0.3. La respuesta a esta pregunta debe ser consistente con las respuestas de las preguntas 2, 48 y 49.

B. ANÁLISIS DE LA CONTRIBUCIÓN DEL PROGRAMA A LAS METAS Y ESTRATEGIAS NACIONALES

4. El Propósito del programa está vinculado con los objetivos del programa sectorial, especial, institucional o nacional considerando que:
- Existen conceptos comunes entre el Propósito y los objetivos del programa sectorial, especial o institucional, por ejemplo: población objetivo.
 - El logro del Propósito aporta al cumplimiento de alguna(s) de la(s) meta(s) de alguno(s) de los objetivos del programa sectorial, especial o institucional.

Si el programa no cuenta con un documento en el que se establezca con qué objetivo(s) del programa sectorial, especial o institucional se relaciona el Propósito, se considera información *inexistente* y, por lo tanto, la respuesta es "No".

Si cuenta con información para responder la pregunta, es decir, si la respuesta es "Sí" se debe seleccionar un nivel según los siguientes criterios:

Nivel	Criterios
1	<ul style="list-style-type: none"> El programa cuenta con un documento en el que se establece la relación del Propósito con los objetivo(s) del programa sectorial, especial, institucional o nacional, y No es posible determinar vinculación con los aspectos establecidos en la pregunta.
2	<ul style="list-style-type: none"> El programa cuenta con un documento en el que se establece la relación del Propósito con los objetivo(s) del programa sectorial, especial, institucional o nacional, y Es posible determinar vinculación con uno de los aspectos establecidos en la pregunta.
3	<ul style="list-style-type: none"> El programa cuenta con un documento en el que se establece la relación del Propósito con los objetivo(s) del programa sectorial, especial, institucional o nacional, y Es posible determinar vinculación con todos los aspectos establecidos en la pregunta.
4	<ul style="list-style-type: none"> El programa cuenta con un documento en el que se establece la relación del Propósito con los objetivo(s) del programa sectorial, especial, institucional o nacional, y Es posible determinar vinculación con todos los aspectos establecidos en la pregunta, y El logro del Propósito es suficiente para el cumplimiento de alguna(s) de la(s)



	meta(s) de alguno(s) de los objetivos del programa sectorial, especial, institucional o nacional.
--	---

- 0.1. En la respuesta se debe incluir el objetivo y el nombre del programa sectorial, especial o institucional al que está vinculado el programa. En caso de que exista más de un objetivo o programas sectoriales, especiales e institucionales con los que se vincule, se deben incluir en la respuesta.
- 0.2. Las fuentes de información mínimas a utilizar deben ser los programas sectoriales, especiales y/o institucionales relacionados con el programa, la MIR, las ROP y/o documento normativo.
- 0.3. La respuesta a esta pregunta debe ser consistente con las respuestas de las preguntas 5, 6, 13 y 21.

5. ¿Con cuáles metas y objetivos, así como estrategias transversales del Plan Nacional de Desarrollo vigente está vinculado el objetivo sectorial, especial, institucional o nacional relacionado con el programa?

No procede valoración cuantitativa.

0.1. En la respuesta se deben incluir las metas nacionales, objetivos y estrategias transversales del Plan Nacional de Desarrollo vigente y señalar por qué se considera que están vinculados.

0.2. Las fuentes de información mínimas a utilizar deben ser el Plan Nacional de Desarrollo vigente, el o los programas sectoriales, especiales, institucionales y/o nacionales relacionados con el programa, la MIR, las ROP y/o documento normativo.

0.3. La respuesta a esta pregunta debe ser consistente con las respuestas de las preguntas 4, 6, 13 y 21.

6. ¿Cómo está vinculado el Propósito del programa con los Objetivos del Desarrollo del Milenio, los Objetivos de Desarrollo Sostenible o la Agenda de Desarrollo Post 2015?

No procede valoración cuantitativa.

6.1. En la respuesta se debe definir y justificar la vinculación entre el programa y los Objetivos del Desarrollo del Milenio, los Objetivos de Desarrollo Sostenible o la Agenda de Desarrollo Post 2015 de acuerdo con las siguientes definiciones:

a) Directa: El logro del Propósito es suficiente para el cumplimiento de al menos uno de los Objetivos del Desarrollo del Milenio, los Objetivos de Desarrollo Sostenible o la Agenda de Desarrollo Post 2015.

b) Indirecta: El logro del Propósito aporta al cumplimiento de al menos uno de los Objetivos del Desarrollo del Milenio, los Objetivos de Desarrollo Sostenible o a la Agenda de Desarrollo Post 2015.

c) Inexistente: El logro del Propósito no aporta al cumplimiento de al menos uno de los Objetivos del Desarrollo del Milenio, los Objetivos de Desarrollo Sostenible o la Agenda de Desarrollo Post 2015.

6.2. Las fuentes de información mínimas a utilizar deben ser MIR, ROP y/o documento normativo y de los Objetivos del Desarrollo del Milenio, los Objetivos de Desarrollo Sostenible o la Agenda de Desarrollo Post 2015.

6.3. La respuesta de esta pregunta debe ser consistente con las respuestas de las preguntas 4, 5, 13 y 21.

C. ANÁLISIS DE LA POBLACIÓN POTENCIAL Y OBJETIVO Y MECANISMOS DE ELEGIBILIDAD

Definiciones de población potencial, objetivo y atendida

Se entenderá por **población potencial** a la población total que presenta la necesidad y/o problema que justifica la existencia del programa y que por lo tanto pudiera ser elegible para su atención.

Se entenderá por **población objetivo** a la población que el programa tiene planeado o programado atender para cubrir la población potencial, y que cumple con los criterios de elegibilidad establecidos en su normatividad.

Se entenderá por **población atendida** a la población beneficiada por el programa en un ejercicio fiscal.

Población potencial y objetivo

7. Las poblaciones, potencial y objetivo, están definidas en documentos oficiales y/o en el diagnóstico del problema y cuentan con la siguiente información y características:

- a) Unidad de medida.
- b) Están cuantificadas.
- c) Metodología para su cuantificación y fuentes de información.
- d) Se define un plazo para su revisión y actualización.

Si el programa no tiene un documento oficial y/o diagnóstico en que se definan las poblaciones, potencial y objetivo, o el documento oficial y/o diagnóstico no cuenta con al menos una de las características establecidas en la pregunta, se considera información *inexistente* y, por lo tanto, la respuesta es "**No**".

Si cuenta con información para responder la pregunta, es decir, si la respuesta es "**Sí**" se debe seleccionar un nivel según los siguientes criterios:

Nivel	Criterios
1	<ul style="list-style-type: none"> • El programa tiene definidas las poblaciones (potencial y objetivo), y • Las definiciones no cumplen con las características establecidas.
2	<ul style="list-style-type: none"> • El programa tiene definidas las poblaciones (potencial y objetivo), y • Las definiciones cumplen con al menos una de las características establecidas.
3	<ul style="list-style-type: none"> • El programa tiene definidas las poblaciones (potencial y objetivo), y • Las definiciones cumplen todas las características establecidas.
4	<ul style="list-style-type: none"> • El programa tiene definidas las poblaciones (potencial y objetivo), y • Las definiciones cumplen todas las características establecidas, y • Existe evidencia de que el programa actualiza (según su metodología) y utiliza las definiciones para su planeación.

7.1. En la respuesta se deben incluir las definiciones de las poblaciones, potencial y objetivo, así como su cuantificación (desagregada por sexo, grupos de edad, población indígena y entidad federativa, cuando aplique). La metodología y fuentes de información para determinar los dos tipos de población deben adjuntarse en el Anexo 1 "Metodología para la cuantificación de las poblaciones Potencial y Objetivo".

- 7.2. Las fuentes de información mínimas a utilizar deben ser ROP, documento oficial, diagnóstico, programa sectorial, especial, institucional y/o nacional.
- 7.3. La respuesta de esta pregunta debe ser consistente con las respuestas de las preguntas 1, 2, 8, 9, 13, 21, 23, 24, 25 y 43.

- 8. Existe información que permita conocer quiénes reciben los apoyos del programa (padrón de beneficiarios) que:**
- a) Incluya las características de los beneficiarios establecidas en su documento normativo.**
 - b) Incluya el tipo de apoyo otorgado.**
 - c) Esté sistematizada e incluya una clave única de identificación por beneficiario que no cambie en el tiempo.**
 - d) Cuento con mecanismos documentados para su depuración y actualización.**

Si el programa no cuenta con información de los beneficiarios del programa o la información no cuenta con al menos una de las características establecidas en la pregunta, se considera información *inexistente* y, por lo tanto, la respuesta es **“No”**.

Si cuenta con información para responder la pregunta, es decir, si la respuesta es **“Sí”** se debe seleccionar un nivel según los siguientes criterios:

Nivel	Criterios
1	<ul style="list-style-type: none"> • La información de los beneficiarios cumple con una de las características establecidas.
2	<ul style="list-style-type: none"> • La información de los beneficiarios cumple con dos de las características establecidas.
3	<ul style="list-style-type: none"> • La información de los beneficiarios cumple con tres de las características establecidas.
4	<ul style="list-style-type: none"> • La información de los beneficiarios cumple con todas las características establecidas.

0.1. En la respuesta se debe indicar qué información integra el padrón y señalar las características que no están incluidas en el padrón y/o las que deben mejorarse. Así como describir brevemente par qué se utiliza el padrón de beneficiarios.

El procedimiento para la actualización de la base de datos de los beneficiarios y la temporalidad con la que realiza la actualización se debe adjuntar en un documento en el Anexo 2 *“Procedimiento para la actualización de la base de datos de beneficiarios”*.

Se entenderá por *sistematizada* que la información se encuentre en bases de datos y disponible en un sistema informático; por *actualizada*, que el padrón contenga los datos más recientes de acuerdo con la periodicidad definida para el tipo de información; y por *depurada*, que no contenga duplicidades o beneficiarios no vigentes.

0.2. Las fuentes de información mínimas a utilizar deben ser ROP o documento normativo, manuales de procedimientos, base o padrón de beneficiarios, normatividad interna aplicable al desarrollo de sistemas de información, bases de datos y/o sistemas informativos.

0.3. La respuesta a esta pregunta debe ser consistente con las respuestas de las preguntas. 7, 9, 13, 21, 22, 23, 24 y 25.

9. Si el programa recolecta información socioeconómica de sus beneficiarios, explique el procedimiento para llevarlo a cabo, las variables que mide y la periodicidad de las mediciones.

No procede valoración cuantitativa.

9.1 En la respuesta se debe explicar el procedimiento para recolectar información de sus beneficiarios (características socioeconómicas para personas físicas y características específicas para personas morales). Asimismo, se deben señalar las variables que mide y la periodicidad con que se realizan las mediciones. De manera adicional, se debe señalar si se recolecta información de no beneficiarios con fines de comparación con la población beneficiaria y especificar qué tipo de información.

9.2 Las fuentes de información mínimas a utilizar deben ser documentos oficiales, padrón de beneficiarios, bases de datos y/o sistemas informativos.

9.3 La respuesta a esta pregunta debe ser consistente con las respuestas de las preguntas 7, 8, 21 y 22.

D. EVALUACIÓN Y ANÁLISIS DE LA MATRIZ DE INDICADORES PARA RESULTADOS

10. ¿En el documento normativo del programa es posible identificar el resumen narrativo de la MIR (Fin, Propósito, Componentes y Actividades)?

Si no se identifica al menos uno de los elementos del resumen narrativo de la MIR (Fin, Propósito, Componentes y Actividades) en las ROP o documento normativo del programa, se considera información inexistente y, por lo tanto, la respuesta es “No”.

Si cuenta con información para responder la pregunta, es decir, si la respuesta es “Sí” se debe seleccionar un nivel según los siguientes criterios:

Nivel	Criterios
1	<ul style="list-style-type: none"> Algunas de las Actividades de la MIR se identifican en las ROP o documento normativo del programa.
2	<ul style="list-style-type: none"> Algunas de las Actividades y todos los Componentes de la MIR se identifican en las ROP o documento normativo del programa.
3	<ul style="list-style-type: none"> Algunas de las Actividades, todos los Componentes y el Propósito de la MIR se identifican en las ROP o documento normativo del programa.
4	<ul style="list-style-type: none"> Algunas de las Actividades, todos los Componentes, el Propósito y el Fin de la MIR se identifican en las ROP o documento normativo del programa.

10.1 En la respuesta se debe establecer la correspondencia entre los elementos del resumen narrativo de la MIR y sus ROP o documento normativo; señalar los elementos en los que se identifican áreas de mejora, y la justificación de las sugerencias.

En la respuesta se debe señalar el porcentaje de las actividades identificadas en las ROP.

Adicionalmente, se debe adjuntar el Anexo 3 “Matriz de Indicadores para Resultados”.

10.2 Las fuentes de información mínimas a utilizar deben ser las ROP o documento normativo, manuales de operación y/o MIR.

10.3 La respuesta a esta pregunta debe ser consistente con las respuestas de las preguntas 13, 14, 26 y 38.

De la lógica horizontal de la Matriz de Indicadores para resultados

11. Las Fichas Técnicas de los indicadores del programa cuentan con la siguiente información:

- a) Nombre.
- b) Definición.
- c) Método de cálculo.
- d) Unidad de Medida.
- e) Frecuencia de Medición.
- f) Línea base.
- g) Metas.
- h) Comportamiento del indicador (ascendente, descendente).

Si el programa no cuenta con Fichas Técnicas de sus indicadores, se considera información *inexistente* y, por lo tanto, la respuesta es “**No**”.

Si cuenta con información para responder la pregunta, es decir, si la respuesta es “**Sí**” se debe seleccionar un nivel según los siguientes criterios:

Nivel	Criterios
1	<ul style="list-style-type: none"> • Del 0% al 49% de las Fichas Técnicas de los indicadores del programa tienen las características establecidas.
2	<ul style="list-style-type: none"> • Del 50% al 69% de las Fichas Técnicas de los indicadores del programa tienen las características establecidas.
3	<ul style="list-style-type: none"> • Del 70% al 84% de las Fichas Técnicas de los indicadores del programa tienen las características establecidas.
4	<ul style="list-style-type: none"> • Del 85% al 100% de las Fichas Técnicas de los indicadores del programa tienen las características establecidas.

11.1 En la respuesta se deben explicar las áreas de mejora de las Fichas Técnicas de los indicadores.

En el Anexo 4 “Indicadores”, se debe incluir el resultado del análisis de cada Ficha Técnica de los indicadores de la MIR con respecto a las propiedades señaladas en la pregunta. El formato del Anexo se presenta en la sección XI. *Formatos de Anexos* de estos Términos de Referencia.

11.2 Las fuentes de información mínimas a utilizar deben ser la MIR y Fichas Técnicas de los indicadores.

11.3 La respuesta a esta pregunta debe ser consistente con las respuestas de las preguntas 12 y 41.

12. Las metas de los indicadores de la MIR del programa tienen las siguientes características:

- a) Cuentan con unidad de medida.**
- b) Están orientadas a impulsar el desempeño, es decir, no son laxas.**
- c) Son factibles de alcanzar considerando los plazos y los recursos humanos y financieros con los que cuenta el programa.**

Si las metas del programa no cumplen con alguna de las características establecidas, se considera información *inexistente* y, por lo tanto, la respuesta es “No”.

Si cuenta con información para responder la pregunta, es decir, si la respuesta es “Sí” se debe seleccionar un nivel según los siguientes criterios:

Nivel	Criterios
1	<ul style="list-style-type: none"> • Del 0% al 49% de las metas de los indicadores del programa tienen las características establecidas.
2	<ul style="list-style-type: none"> • Del 50% al 69% de las metas de los indicadores del programa tienen las características establecidas.
3	<ul style="list-style-type: none"> • Del 70% al 84% de las metas de los indicadores del programa tienen las características establecidas.
4	<ul style="list-style-type: none"> • Del 85% al 100% de las metas de los indicadores del programa tienen las características establecidas.

12.1 En la respuesta se debe indicar la forma en que el programa establece sus metas y la información que utiliza para la construcción de las mismas. Las metas son del ejercicio fiscal evaluado. Las características de cada meta deben de analizarse en una matriz que integre el cumplimiento por característica, las causas por las que se considera no cumplen con alguna de las características y propuestas de mejora. La matriz debe adjuntarse en el formato Anexo 5 “Metas del programa”. El formato del Anexo se presenta en la sección XI. *Formatos de Anexos* de estos Términos de Referencia.

12.2 Las fuentes de información mínimas a utilizar deben ser las ROP o documento normativo, la MIR, Fichas Técnicas de los indicadores, documentos de planeación.

12.3 La respuesta a esta pregunta debe ser consistente con las respuestas de las preguntas 11, 14, 15 y 41.



E. ANÁLISIS DE POSIBLES COMPLEMENTARIEDADES Y COINCIDENCIAS CON OTROS PROGRAMAS FEDERALES

13. ¿Con cuáles programas federales y/o acciones de desarrollo social en otros niveles de gobierno y en qué aspectos el programa evaluado podría tener complementariedad y/o coincidencias?

No procede valoración cuantitativa.

13.1. En la respuesta se debe incluir el análisis que consideren los siguientes aspectos para determinar coincidencias o complementariedades: a) el Propósito de los programas y/o acciones de desarrollo social en otros niveles de gobierno, b) la definición de la población objetivo, c) los tipos de apoyo otorgados por el programa y d) la cobertura del programa.

En el formato del Anexo 6 “Complementariedad y coincidencias entre programas federales y/o acciones de desarrollo social en otros niveles de gobierno”, se deben incluir las citas de los textos que son similares entre el programa evaluado y los otros programas federales y/o acciones de desarrollo social en otros niveles de gobierno. Mediante el análisis se deben detectar los casos en que: a) los objetivos son similares y por lo tanto podrían existir coincidencias; b) atienden a la misma población pero los apoyos son diferentes y por lo tanto, pueden ser complementarios; c) sus Componentes son similares o iguales y atienden a diferente población, por lo tanto, son complementarios; y d) sus Componentes son similares o iguales y atienden a la misma población, por lo tanto, coinciden. El formato del Anexo se presenta en la sección XI. *Formatos de Anexos* de estos Términos de Referencia.

Se debe indicar si se han establecido señalamientos explícitos de las complementariedades en los documentos normativos y/o convenios de colaboración con instancias públicas que estén dirigidos a establecer canales de coordinación.

13.2. Las fuentes de información mínimas a utilizar deben ser documentos oficiales, ROP y MIR de programas federales y/o acciones de desarrollo social en otros niveles de gobierno.

13.3. La respuesta de esta pregunta debe ser consistente con las respuestas de las preguntas 1, 4, 5, 6, 7, 8 y 10.

III. PLANEACIÓN Y ORIENTACIÓN A RESULTADOS

A. INSTRUMENTOS DE PLANEACIÓN

14. La Unidad Responsable del programa cuenta con un plan estratégico con las siguientes características:
- a) Es resultado de ejercicios de planeación institucionalizados, es decir, sigue un procedimiento establecido en un documento.
 - b) Contempla el mediano y/o largo plazo.
 - c) Establece los resultados que quieren alcanzar, es decir, el Fin y Propósito del programa.
 - d) Cuenta con indicadores para medir los avances en el logro de sus resultados.

Si el programa no cuenta con un plan estratégico para el año que se realiza la evaluación o el plan estratégico no tiene al menos una de las características establecidas en la pregunta, se considera información *inexistente* y, por lo tanto, la respuesta es “**No**”.

Si cuenta con información para responder la pregunta, es decir, si la respuesta es “**Sí**” se debe seleccionar un nivel según los siguientes criterios:

Nivel	Criterios
1	<ul style="list-style-type: none"> • El plan estratégico tiene una de las características establecidas.
2	<ul style="list-style-type: none"> • El plan estratégico tiene dos de las características establecidas.
3	<ul style="list-style-type: none"> • El plan estratégico tiene tres de las características establecidas.
4	<ul style="list-style-type: none"> • El plan estratégico tiene todas las características establecidas.

14.1. En la respuesta se deben presentar los objetivos establecidos en los planes y argumentar por qué se considera que cuenta con las características. En caso de que se detecten áreas de mejora en los planes estratégicos, se deben explicitar y proponer la forma de atenderlas. Se entenderá por *mediano plazo*, que la visión del plan abarque la presente administración federal y *largo plazo* que trascienda la administración federal.

14.2. Las fuentes de información mínimas a utilizar deben ser documentos oficiales de planeación y/o programación, sistemas o herramientas de planeación y la MIR.

14.3. La respuesta a esta pregunta debe ser consistente con las respuestas a las preguntas 10, 12 y 15.

15. El programa cuenta con planes de trabajo anuales para alcanzar sus objetivos que:

- a) Son resultado de ejercicios de planeación institucionalizados, es decir, siguen un procedimiento establecido en un documento.
- b) Son conocidos por los responsables de los principales procesos del programa.
- c) Tienen establecidas sus metas.
- d) Se revisan y actualizan.

Si no existen planes de trabajo anuales para alcanzar los objetivos del programa o los planes de trabajos anuales existentes no tienen al menos una de las características establecidas en la pregunta, se considera información *inexistente* y, por lo tanto, la respuesta es “**No**”.

Si cuenta con información para responder la pregunta, es decir, si la respuesta es “**Sí**” se debe seleccionar un nivel según los siguientes criterios:

Nivel	Criterios
1	<ul style="list-style-type: none"> • Los planes de trabajo anuales tienen una de las características establecidas.
2	<ul style="list-style-type: none"> • Los planes de trabajo anuales tienen dos de las características establecidas.
3	<ul style="list-style-type: none"> • Los planes de trabajo anuales tienen tres de las características establecidas.
4	<ul style="list-style-type: none"> • Los planes de trabajo anuales tienen todas de las características establecidas.

15.1. En la respuesta se deben presentar los objetivos establecidos en los planes y argumentar por qué se considera que tienen o no las características. En caso de que se detecten áreas de mejora en los planes de trabajo, se deben hacer explícitas y proponer la forma de atenderlas. Se entenderá por anual al ciclo fiscal vigente, ciclo escolar o estacional.

15.2. Las fuentes de información mínimas a utilizar deben ser documentos oficiales de planeación y/o programación, sistemas o herramientas de planeación y la MIR, así como entrevistas con funcionarios encargados de la operación del programa.

15.3. La respuesta a esta pregunta debe ser consistente con las respuestas a las preguntas 12 y 14.

B. DE LA ORIENTACIÓN HACIA RESULTADOS Y ESQUEMAS O PROCESOS DE EVALUACIÓN

16. El programa utiliza informes de evaluaciones externas:

- a) De manera regular, es decir, uno de los elementos para la toma de decisiones sobre cambios al programa son los resultados de evaluaciones externas.
- b) De manera institucionalizada, es decir, sigue un procedimiento establecido en un documento.
- c) Para definir acciones y actividades que contribuyan a mejorar su gestión y/o sus resultados.
- d) De manera consensada, participan operadores, gerentes y personal de la unidad de planeación y/o evaluación.

Si no existe evidencia de que el programa ha utilizado informes de evaluaciones o si no se cuenta con al menos una de las características establecidas en la pregunta se considera información *inexistente* y, por lo tanto, la respuesta es “**No**”.

Si cuenta con información para responder la pregunta, es decir, si la respuesta es “**Sí**” se debe seleccionar un nivel según los siguientes criterios:

Nivel	Criterios
1	<ul style="list-style-type: none"> • El programa utiliza informes de evaluación externa y tiene una de las características establecidas.
2	<ul style="list-style-type: none"> • El programa utiliza informes de evaluación externa y tiene dos de las características establecidas.
3	<ul style="list-style-type: none"> • El programa utiliza informes de evaluación externa y tiene tres de las características establecidas.
4	<ul style="list-style-type: none"> • El programa utiliza informes de evaluación externa y tiene todas las características establecidas.

16.1. En la respuesta se deben señalar las evidencias de las características establecidas y de aquellas para las cuales no existe evidencia. De ser el caso, se debe señalar cómo mejoró su gestión y/o resultados a partir del uso de evaluaciones externas.

16.2. Las fuentes de información mínimas a utilizar deben ser informes finales de evaluaciones externas del programa, documentos de trabajo, documentos institucionales y posiciones institucionales de las evaluaciones externas

generados a partir de los *Mecanismos para el seguimiento de los ASM derivados de informes y evaluaciones externas.*

16.3. La respuesta a esta pregunta debe ser consistente con las respuestas de las preguntas 17, 18, 19, 20, 42, 44, 46 y 47.

17. Del total de los Aspectos Susceptibles de Mejora (ASM) clasificados como específicos y/o institucionales de los últimos tres años, ¿qué porcentaje han sido solventados de acuerdo con lo establecido en los documentos de trabajo y/o institucionales?

Si ninguno de los ASM clasificados como específicos e institucionales presentan un avance acorde a lo establecido en los documentos de trabajo y/o institucionales, se considera información *inexistente* y, por lo tanto, la respuesta es **"No"**.

Si cuenta con información para responder la pregunta, es decir, si la respuesta es **"Sí"** se debe seleccionar un nivel según los siguientes criterios:

Nivel	Criterios
1	<ul style="list-style-type: none"> Más del 0 y hasta el 49% del total de los ASM se han solventado y las acciones de mejora están siendo implementadas de acuerdo con lo establecido en los documentos de trabajo e institucionales.
2	<ul style="list-style-type: none"> Del 50 al 69% del total de los ASM se han solventado y las acciones de mejora están siendo implementadas de acuerdo con lo establecido en los documentos de trabajo e institucionales.
3	<ul style="list-style-type: none"> Del 70 al 84% del total de los ASM se han solventado y las acciones de mejora están siendo implementadas de acuerdo con lo establecido en los documentos de trabajo e institucionales.
4	<ul style="list-style-type: none"> Del 85 al 100% del total de los ASM se han solventado y las acciones de mejora están siendo implementadas de acuerdo con lo establecido en los documentos de trabajo e institucionales.

0.1. En la respuesta se debe incluir el Anexo 7 "Avance de las acciones para atender los aspectos susceptibles de mejora" establecido en el Mecanismo para el seguimiento a los aspectos susceptibles de mejora derivados de informes y evaluaciones a los programas presupuestarios de la Administración Pública Federal vigente. El formato del Anexo se presenta en la sección XI. *Formatos de Anexos* de estos Términos de Referencia y debe entregarse en formato Excel.

Si el programa no ha tenido evaluaciones externas la respuesta es "No Aplica". En el caso de que el programa haya decidido no atender ninguno de los ASM derivados de informes y evaluaciones externas la respuesta es "No Aplica" y se debe señalar por qué el programa no seleccionó algún hallazgo como ASM.



- 17.2 Las fuentes de información mínimas a utilizar deben ser informes finales de evaluaciones externas del programa, documento de trabajo (plan de trabajo), documento institucional y posiciones institucionales de las evaluaciones externas generados a partir de los Mecanismos para el seguimiento de los ASM derivados de informes y evaluaciones externas.
- 17.3 La respuesta a esta pregunta debe ser consistente con las respuestas de las preguntas 16, 18, 19, 20, 46 y 47.



- 18. ¿Con las acciones definidas en los documentos de trabajo e institucionales, que a la fecha se han implementado, provenientes de los Mecanismos para el seguimiento a los aspectos susceptibles de mejora derivados de informes y evaluaciones a los programas presupuestarios de la Administración Pública Federal de los últimos tres años, se han logrado los resultados establecidos?**

No procede valoración cuantitativa.

- 0.1. En la respuesta se deben indicar los resultados de la implementación de las acciones para atender los ASM y si coinciden con los resultados esperados establecidos en los documentos de trabajo e institucionales; adicionalmente, se debe señalar si el producto/evidencia del resultado permite dar cuenta del mismo y, en su caso, si se considera que existen efectos adicionales de dichas acciones que el programa no haya identificado. El análisis debe de realizarse en una matriz que debe adjuntarse en el formato *Anexo 8 "Resultados de las acciones para atender los aspectos susceptibles de mejora"*.
- 0.2. Las fuentes de información mínimas a utilizar deben ser informes finales de evaluaciones externas del programa, documentos de trabajo, documentos institucionales, posiciones institucionales de las evaluaciones externas, avance a los documentos de trabajo e institucionales generados a partir de los *Mecanismos para el seguimiento de los ASM derivados de informes y evaluaciones externas*.
- 0.3. La respuesta a esta pregunta debe ser consistente con las respuestas de las preguntas 16, 17, 19 y 20.



19. ¿Qué recomendaciones de la(s) evaluación(es) externa(s) de los últimos tres años no han sido atendidas y por qué?

No procede valoración cuantitativa.

- 0.1. En la respuesta se deben señalar cuáles recomendaciones no han sido atendidas y su justificación. Asimismo, se debe señalar cuáles recomendaciones se considera que afectan directamente el propósito del programa. El análisis se debe adjuntar en una matriz en el formato Anexo 9 "*Análisis de recomendaciones no atendidas derivadas de evaluaciones externas*".
- 0.2. Las fuentes de información mínimas a utilizar deben ser evaluaciones externas, informes, mecanismos para el seguimiento de los ASM derivados de informes y evaluaciones externas.
- 0.3. La respuesta a esta pregunta debe ser consistente con las respuestas de las preguntas 16, 17, 18, 20, 44, 46, 47, 50 y 51.



20. A partir del análisis de las evaluaciones externas realizadas al programa y de su experiencia en la temática ¿qué temas del programa considera importante evaluar mediante instancias externas?

No procede valoración cuantitativa.

- 0.1. En la respuesta se debe establecer una síntesis con los resultados de las principales evaluaciones externas realizadas al programa; de los temas evaluados y de los resultados de las evaluaciones, considerados para sugerir los temas a ser evaluados por instancias externas y justificar el porqué de la selección de estos temas.
- 0.2. Las fuentes de información mínimas a utilizar deben ser informes finales de evaluaciones externas del programa, documentos de trabajo, documentos institucionales, posiciones institucionales de las evaluaciones externas, avance a los documentos de trabajo e institucionales generados a partir de los mecanismos para el seguimiento de los ASM derivados de informes y evaluaciones externas.
- 0.3. La respuesta a esta pregunta debe ser consistente con las respuestas de las preguntas 16, 17, 18, 19, 42, 44, 46, 47, 50 y 51.

C. DE LA GENERACIÓN DE INFORMACIÓN

21. El Programa recolecta información acerca de:

- a) La contribución del programa a los objetivos del programa sectorial, especial, institucional o nacional.
- b) Los tipos y montos de apoyo otorgados a los beneficiarios en el tiempo.
- c) Las características socioeconómicas de sus beneficiarios.
- d) Las características socioeconómicas de las personas que no son beneficiarias, con fines de comparación con la población beneficiaria.

Si el programa no recolecta regularmente información o no cuenta con al menos uno de los aspectos establecidos, se considera información *inexistente* y, por lo tanto, la respuesta es “**No**”.

Si cuenta con información para responder la pregunta, es decir, si la respuesta es “**Sí**” se debe seleccionar un nivel según los siguientes criterios:

Nivel	Criterios
1	<ul style="list-style-type: none"> • El programa recolecta información acerca de uno de los aspectos establecidos.
2	<ul style="list-style-type: none"> • El programa recolecta información acerca de dos de los aspectos establecidos.
3	<ul style="list-style-type: none"> • El programa recolecta información acerca de tres de los aspectos establecidos.
4	<ul style="list-style-type: none"> • El programa recolecta información acerca de todos de los aspectos establecidos.

21.1. En la respuesta se debe indicar qué información recolecta el programa y con qué frecuencia. En caso de los objetivos nacionales, sectoriales, especiales o institucionales, especificar la contribución del programa, ya sea través del avance a en los indicadores sectoriales u otras contribuciones.

21.2. Las fuentes de información mínimas son ROP o documento normativo, manuales de operación del programa, MIR, padrón de beneficiarios,



documentos oficiales, bases de datos con información de los beneficiarios, información de la población potencial y objetivo, Informe de Logros del Programa Sectorial y/o entrevistas con funcionarios encargados de la operación del programa.

- 21.3. La respuesta a esta pregunta debe ser consistente con las respuestas de las preguntas 4, 5, 7, 8, 9 y 22.

22. **El programa recolecta información para monitorear su desempeño con las siguientes características:**
- a) **Es oportuna.**
 - b) **Es confiable, es decir, se cuenta con un mecanismo de validación.**
 - c) **Está sistematizada.**
 - d) **Es pertinente respecto de su gestión, es decir, permite medir los indicadores de Actividades y Componentes.**
 - e) **Está actualizada y disponible para dar seguimiento de manera permanente.**

Si el programa no recolecta información para monitorear su desempeño o la información no cuenta con al menos una de las características establecidas en la pregunta se considera información *inexistente* y, por lo tanto, la respuesta es “**No**”.

Si cuenta con información para responder la pregunta, es decir, si la respuesta es “**Sí**” se debe seleccionar un nivel según los siguientes criterios:

Nivel	Criterios
1	<ul style="list-style-type: none"> • La información que recolecta el programa cuenta con una o dos de las características establecidas.
2	<ul style="list-style-type: none"> • La información que recolecta el programa cuenta con tres de las características establecidas.
3	<ul style="list-style-type: none"> • La información que recolecta el programa cuenta con cuatro de las características establecidas.
4	<ul style="list-style-type: none"> • La información que recolecta el programa cuenta con todas las características establecidas.

0.1. En la respuesta se debe señalar qué información recolecta el programa, sus características e indicar las áreas de oportunidad que han sido detectadas y, en su caso, incorporar la propuesta para atender las áreas de oportunidad. Se entenderá por *sistematizada* que la información se encuentre en bases de datos y disponible en un sistema informático; por *actualizada*, que contenga los datos más recientes de acuerdo con la periodicidad definida para el tipo de información. Además, identificar que la información generada para dar seguimiento al programa sea comparable a través del tiempo.



- 0.2. Las fuentes de información mínimas a utilizar deben ser documentos oficiales, sistemas de información, seguimiento del programa y/o MIR.

- 0.3. La respuesta a esta pregunta debe ser consistente con las respuestas de las preguntas 8, 9, 21, 40 y 44.

IV. COBERTURA Y FOCALIZACIÓN

A. ANÁLISIS DE COBERTURA

23. El programa cuenta con una estrategia de cobertura documentada para atender a su población objetivo con las siguientes características:
- Incluye la definición de la población objetivo.
 - Especifica metas de cobertura anual.
 - Abarca un horizonte de mediano y largo plazo.
 - Es congruente con el diseño y el diagnóstico del programa.

Si el programa no cuenta con una estrategia de cobertura documentada para atender a su población objetivo o la estrategia no cuenta con al menos una de las características establecidas en la pregunta se considera información *inexistente* y, por lo tanto, la respuesta es “**No**”.

Si cuenta con información para responder la pregunta, es decir, si la respuesta es “**Sí**” se debe seleccionar un nivel según los siguientes criterios:

Nivel	Criterios
1	<ul style="list-style-type: none"> La estrategia de cobertura cuenta con una de las características establecidas.
2	<ul style="list-style-type: none"> La estrategia de cobertura cuenta con dos de las características establecidas.
3	<ul style="list-style-type: none"> La estrategia de cobertura cuenta con tres de las características establecidas.
4	<ul style="list-style-type: none"> La estrategia de cobertura cuenta con todas las características establecidas.

0.1. En la respuesta se debe indicar, de manera resumida, la estrategia de cobertura para atender a la población objetivo y, en su caso, las áreas de oportunidad detectadas y/o las características con las que no cuenta la estrategia. Se entenderá por *mediano plazo*, que la visión del plan abarque la presente administración federal y *largo plazo* que trascienda la administración federal.

0.2. Las fuentes de información mínimas a utilizar deben ser diagnóstico, documentos oficiales y/o MIR.

0.3. La respuesta a esta pregunta debe ser consistente con las respuestas de las preguntas 1, 2, 7, 8, 24 y 25.



24. ¿El programa cuenta con mecanismos para identificar su población objetivo? En caso de contar con estos, especifique cuáles y qué información utiliza para hacerlo.

No procede valoración cuantitativa.

0.1. En la respuesta se debe describir y valorar, de manera resumida, la metodología de focalización y las fuentes de información.

0.2. Las fuentes de información mínimas a utilizar deben ser documentos oficiales.

0.3. La respuesta a esta pregunta debe ser consistente con las respuestas a las preguntas 7, 8, 23 y 25.

25. A partir de las definiciones de la población potencial, la población objetivo y la población atendida, ¿cuál ha sido la cobertura del programa?

No procede valoración cuantitativa.

- 0.1. En la respuesta se debe analizar la evolución de la población atendida y su convergencia con la población potencial, es decir, si el programa ha logrado atender a toda la población objetivo. El análisis se debe sustentar con información y se debe adjuntar en el *Anexo 10 "Evolución de la Cobertura"* y en el *Anexo 11 "Información de la Población Atendida"*. El formato de los Anexos se presenta en la sección XI. *Formatos de Anexos* de estos Términos de Referencia y debe entregarse en formato Excel. También, debe responder que resultados en términos de cobertura se pueden observar e identificar áreas de oportunidad en las definiciones, cuantificaciones y focalización.
- 0.2. Las fuentes de información mínimas a utilizar deben ser ROP o documento normativo, manuales de procedimientos, base o padrón de beneficiarios, normatividad interna aplicable al desarrollo de sistemas de información, bases de datos y/o sistemas informativos.
- 0.3. La respuesta a esta pregunta debe ser consistente con las respuestas de las preguntas 1, 7, 8, 23, 24 y 43.

V. OPERACIÓN

A. ANÁLISIS DE LOS PROCESOS ESTABLECIDOS EN LAS ROP O NORMATIVIDAD APLICABLE

- 26. Describa mediante Diagramas de Flujo el proceso general del programa para cumplir con los bienes y los servicios (es decir los Componentes del programa), así como los procesos clave en la operación del programa.**

No procede valoración cuantitativa.

- 0.1. En la respuesta se deben realizar los diagramas de flujo que describan tanto el proceso general, así como los procesos clave del programa. Se entenderá por *proceso clave* aquellas actividades, procedimientos o procesos fundamentales para alcanzar los objetivos del programa.

Ejemplos de procesos relevantes: Procedimientos para recibir, registrar y dar trámite a los apoyos; para la selección de proyectos y/o beneficiarios; de registro y control que permiten asegurar que todos los criterios de elegibilidad y requisitos establecidos en las ROP o documento normativo se cumplen para la selección de proyectos y/o beneficiarios; apoyos entregados y ejecución de obras; entre otros.

Adicionalmente, se debe incluir un diagrama de flujo de los Componentes del programa en el Anexo 12 "*Diagramas de flujo de los Componentes y procesos claves*".

Se debe considerar si los procesos clave coinciden con al menos una de las Actividades de la MIR.

- 0.2. Manuales de procedimientos, ROP o documentos normativos y/o informes.
- 0.3. La respuesta a esta pregunta debe ser consistente con las respuestas de las preguntas 10, 27, 28, 30, 32, 34, 36 y 37.

Solicitud de apoyos

27. ¿El programa cuenta con información sistematizada que permite conocer la demanda total de apoyos y las características de los solicitantes? (socioeconómicas en el caso de personas físicas y específicas en el caso de personas morales)

Si el programa no cuenta con información sistematizada de la demanda total de apoyos, se considera información *inexistente* y, por lo tanto, la respuesta es “**No**”.

Al contar con información para responder la pregunta, es decir, si la respuesta es “**Sí**”, se consideran los siguientes criterios:

Nivel	Criterios
1	<ul style="list-style-type: none"> El programa cuenta con información sistematizada, pero ésta no permite conocer la demanda total de apoyos ni las características de los solicitantes.
2	<ul style="list-style-type: none"> El programa cuenta con información sistematizada que permite conocer la demanda total de apoyos, pero no las características de los solicitantes.
3	<ul style="list-style-type: none"> El programa cuenta con información sistematizada que permite conocer la demanda total de apoyos y las características de los solicitantes.
4	<ul style="list-style-type: none"> El programa cuenta con información sistematizada que permite conocer la demanda total de apoyos y las características de los solicitantes. Existe evidencia de que la información sistematizada es válida, es decir, se utiliza como fuente de información única de la demanda total de apoyos.

0.1. En la respuesta se debe especificar con qué información sistematizada cuenta el programa y, en su caso, la información faltante; y la argumentación de por qué se considera que el programa conoce en esa medida su demanda de apoyos y a sus solicitantes. Se entenderá por *sistematizada* que la información se encuentre en bases de datos y/o disponible en un sistema informático.

0.2. Las fuentes de información mínimas a utilizar deben ser ROP o documento normativo del programa, cédulas de información de beneficiarios, padrón de beneficiarios, sistemas de información y/o bases de datos.

0.3. La respuesta a esta pregunta debe ser consistente con las respuestas a las preguntas 26, 28, 29, 48 y 50.

28. Los procedimientos para recibir, registrar y dar trámite a las solicitudes de apoyo cuentan con las siguientes características:

- a) Corresponden a las características de la población objetivo.**
- b) Existen formatos definidos.**
- c) Están disponibles para la población objetivo.**
- d) Están apegados al documento normativo del programa.**

Si el programa no cuenta con procedimientos para recibir, registrar y dar trámite a las solicitudes de apoyo o los procedimientos no cuentan con al menos una de las características establecidas en la pregunta, se considera información *inexistente* y, por lo tanto, la respuesta es “**No**”.

Al contar con información para responder la pregunta, es decir, si la respuesta es “**Sí**”, se consideran los siguientes criterios:

Nivel	Criterios
1	<ul style="list-style-type: none"> • El programa cuenta con procedimientos para recibir, registrar y dar trámite a las solicitudes de apoyo. • Los procedimientos cuentan con una de las características descritas.
2	<ul style="list-style-type: none"> • El programa cuenta con procedimientos para recibir, registrar y dar trámite a las solicitudes de apoyo. • Los procedimientos cuentan con dos de las características descritas.
3	<ul style="list-style-type: none"> • El programa cuenta con procedimientos para recibir, registrar y dar trámite a las solicitudes de apoyo. • Los procedimientos cuentan con tres de las características descritas.
4	<ul style="list-style-type: none"> • El programa cuenta con procedimientos para recibir, registrar y dar trámite a las solicitudes de apoyo. • Los procedimientos cuentan con todas las características descritas.

0.1. En la respuesta se deben presentar los argumentos que justifiquen los procedimientos utilizados por el programa para recibir, registrar y dar trámite a las solicitudes de apoyo y que cumplen con las características descritas. Asimismo, se debe mencionar las áreas de mejora detectadas en los procedimientos.

0.2. Las fuentes de información mínimas a utilizar deben de ser las ROP o documento normativo del programa y/o formato(s) de solicitud de apoyo(s).

0.3. La respuesta a esta pregunta debe ser consistente con las respuestas a las preguntas 26, 27, 29 y 30.

29. El programa cuenta con mecanismos documentados para verificar el procedimiento para recibir, registrar y dar trámite a las solicitudes de apoyo con las siguientes características:

- a) **Son consistentes con las características de la población objetivo.**
- b) **Están estandarizados, es decir, son utilizados por todas las instancias ejecutoras**
- c) **Están sistematizados.**
- d) **Están difundidos públicamente.**

Si el programa no cuenta con mecanismos documentados para verificar el procedimiento para recibir, registrar y dar trámite a las solicitudes de apoyo o los mecanismos no tienen al menos una de las características establecidas en la pregunta se considera información *inexistente* y, por lo tanto, la respuesta es **“No”**.

Si cuenta con información para responder la pregunta, es decir, si la respuesta es **“Sí”** se debe seleccionar un nivel según los siguientes criterios:

Nivel	Criterios
1	<ul style="list-style-type: none"> • Los mecanismos para verificar el procedimiento para recibir, registrar y dar trámite a las solicitudes de apoyo tienen una de las características establecidas.
2	<ul style="list-style-type: none"> • Los mecanismos para verificar el procedimiento para recibir, registrar y dar trámite a las solicitudes de apoyo tienen dos de las características establecidas.
3	<ul style="list-style-type: none"> • Los mecanismos para verificar el procedimiento para recibir, registrar y dar trámite a las solicitudes de apoyo tienen tres de las características establecidas.
4	<ul style="list-style-type: none"> • Los mecanismos para verificar el procedimiento para recibir, registrar y dar trámite a las solicitudes de apoyo tienen cuatro de las características establecidas.

0.1. En la respuesta se deben señalar cuáles son las características establecidas que tienen los mecanismos para verificar el procedimiento para recibir, registrar y dar trámite a las solicitudes de apoyo y la evidencia de dichas afirmaciones. Asimismo, se deben mencionar las áreas de mejora detectadas en los mecanismos y las características que no tienen. Se entenderá por *sistematizados* que la información de los procesos se encuentre en bases de datos y disponible en un sistema informático.

0.2. Las fuentes de información mínimas a utilizar deben ser las ROP o documento normativo del programa y/o formato de solicitud, registro y trámite de apoyo.

0.3. La respuesta a esta pregunta debe ser consistente con las respuestas a las preguntas 27, 28 y 40.

Selección de beneficiarios y/o proyectos

30. Los procedimientos del programa para la selección de beneficiarios y/o proyectos tienen las siguientes características:
- Incluyen criterios de elegibilidad claramente especificados, es decir, no existe ambigüedad en su redacción.
 - Están estandarizados, es decir, son utilizados por todas las instancias ejecutoras.
 - Están sistematizados.
 - Están difundidos públicamente.

Si el programa no cuenta con procedimientos documentados para la selección de proyectos y/o beneficiarios o los procedimientos no tienen al menos una de las características establecidas en la pregunta se considera información *inexistente* y, por lo tanto, la respuesta es “**No**”.

Si cuenta con información para responder la pregunta, es decir, si la respuesta es “**Sí**” se debe seleccionar un nivel según los siguientes criterios:

Nivel	Criterios
1	<ul style="list-style-type: none"> Los procedimientos para la selección de beneficiarios y/o proyectos tienen una de las características establecidas.
2	<ul style="list-style-type: none"> Los procedimientos para la selección de beneficiarios y/o proyectos tienen dos de las características establecidas.
3	<ul style="list-style-type: none"> Los procedimientos para la selección de beneficiarios y/o proyectos tienen tres de las características establecidas.
4	<ul style="list-style-type: none"> Los procedimientos para la selección de beneficiarios y/o proyectos tienen todas las características establecidas.

- 0.1. En la respuesta se deben señalar cuáles son las características establecidas que tienen los procedimientos utilizados por el programa para la selección de proyectos y/o beneficiarios y la evidencia de dichas afirmaciones. Asimismo, se deben mencionar las áreas de mejora detectadas en los procedimientos y las características que no tienen. Se entenderá por *sistematizados* que la información de los procesos se encuentre en bases de datos y/o disponible en un sistema informático. Adicionalmente, se debe analizar si se consideran las dificultades que podrían presentar tanto hombres como mujeres en el cumplimiento de los requisitos a cubrir para el acceso a los bienes y/o servicios otorgados.

- 0.2. Las fuentes de información mínimas a utilizar deben ser las ROP o documento normativo, manuales de procedimientos y/o documentos oficiales.
- 0.3. La respuesta a esta pregunta debe ser consistente con las respuestas a las preguntas 26, 28, 31 y 40.

31. El programa cuenta con mecanismos documentados para verificar el procedimiento de selección de beneficiarios y/o proyectos y tienen las siguientes características:

- a) Permiten identificar si la selección se realiza con base en los criterios de elegibilidad y requisitos establecidos en los documentos normativos.
- b) Están estandarizados, es decir son utilizados por todas las instancias ejecutoras.
- c) Están sistematizados.
- d) Son conocidos por operadores del programa responsables del proceso de selección de proyectos y/o beneficiarios.

Si el programa no cuenta con mecanismos documentados para verificar el procedimiento de la selección de beneficiarios y/o proyectos o los mecanismos no tienen al menos una de las características establecidas en la pregunta se considera información *inexistente* y, por lo tanto, la respuesta es “**No**”.

Si cuenta con información para responder la pregunta, es decir, si la respuesta es “**Sí**” se debe seleccionar un nivel según los siguientes criterios:

Nivel	Criterios
1	<ul style="list-style-type: none"> • Los mecanismos para verificar la selección de beneficiarios y/o proyectos tienen una de las características establecidas.
2	<ul style="list-style-type: none"> • Los mecanismos para verificar la selección de beneficiarios y/o proyectos tienen dos de las características establecidas.
3	<ul style="list-style-type: none"> • Los mecanismos para verificar la selección de beneficiarios y/o proyectos tienen tres de las características establecidas.
4	<ul style="list-style-type: none"> • Los mecanismos para verificar la selección de beneficiarios y/o proyectos tienen todas las características establecidas.

0.1. En la respuesta se deben señalar cuáles son las características establecidas que tienen los mecanismos documentados por el programa para verificar la selección de beneficiarios y/o proyectos y la evidencia de dichas afirmaciones. Asimismo, se deben mencionar las áreas de mejora detectadas en los mecanismos y las características que no tienen. Se entenderá por *sistematizados* que la información del mecanismo se encuentre en bases de datos y disponible en un sistema informático.

- 0.2. Las fuentes de información mínimas a utilizar deben ser las ROP o documento normativo del programa, documentos oficiales y manuales de procedimientos.

- 0.3. La respuesta a esta pregunta debe ser consistente con las respuestas a las preguntas 30 y 40.

Tipos de apoyos

32. Los procedimientos para otorgar los apoyos a los beneficiarios tienen las siguientes características:
- a) Están estandarizados, es decir, son utilizados por todas las instancias ejecutoras.
 - b) Están sistematizados.
 - c) Están difundidos públicamente.
 - d) Están apegados al documento normativo del programa.

Si el programa no cuenta con procedimientos documentados para otorgar los apoyos a los beneficiarios o los procedimientos no cuentan con al menos una de las características establecidas en la pregunta, se considera información *inexistente* y, por lo tanto, la respuesta es “**No**”.

Si cuenta con información para responder la pregunta, es decir, si la respuesta es “**Sí**” se debe seleccionar un nivel según los siguientes criterios:

Nivel	Criterios
1	<ul style="list-style-type: none"> • Los procedimientos para otorgar los apoyos a los beneficiarios tienen una de las características establecidas.
2	<ul style="list-style-type: none"> • Los procedimientos para otorgar los apoyos a los beneficiarios tienen dos de las características establecidas.
3	<ul style="list-style-type: none"> • Los procedimientos para otorgar los apoyos a los beneficiarios tienen tres de las características establecidas.
4	<ul style="list-style-type: none"> • Los procedimientos para otorgar los apoyos a los beneficiarios tienen todas las características establecidas.

0.1. En la respuesta se deben señalar cuáles son las características establecidas que tienen los procedimientos utilizados por el programa para otorgar el apoyo a los beneficiarios y la evidencia de dichas afirmaciones. Asimismo, se deben mencionar las áreas de mejora detectadas en los procedimientos y las características que no tienen. Se entenderá por *sistematizados* que la información de los procesos se encuentre en bases de datos y/o disponible en un sistema informático.

0.2. Las fuentes de información mínimas a utilizar deben ser las ROP o documento normativo, manuales de procedimientos y/o documentos oficiales.

0.3. La respuesta a esta pregunta debe ser consistente con las respuestas a las preguntas 26, 33, 40 y 42.

33. El programa cuenta con mecanismos documentados para verificar el procedimiento de entrega de apoyos a beneficiarios y tienen las siguientes características:

- a) Permiten identificar si los apoyos a entregar son acordes a lo establecido en los documentos normativos del programa.
- b) Están estandarizados, es decir, son utilizados por todas las instancias ejecutoras.
- c) Están sistematizados.
- d) Son conocidos por operadores del programa.

Si el programa no cuenta con mecanismos documentados para verificar el procedimiento de entrega de apoyos a beneficiarios o los mecanismos no tienen al menos una de las características establecidas en la pregunta se considera información *inexistente* y, por lo tanto, la respuesta es “**No**”.

Si cuenta con información para responder la pregunta, es decir, si la respuesta es “**Sí**” se debe seleccionar un nivel según los siguientes criterios:

Nivel	Criterios
1	<ul style="list-style-type: none"> • Los mecanismos para verificar el procedimiento de entrega de apoyos a beneficiarios tienen una de las características establecidas.
2	<ul style="list-style-type: none"> • Los mecanismos para verificar el procedimiento de entrega de apoyos a beneficiarios tienen dos de las características establecidas.
3	<ul style="list-style-type: none"> • Los mecanismos para verificar el procedimiento de entrega de apoyos a beneficiarios tienen tres de las características establecidas.
4	<ul style="list-style-type: none"> • Los mecanismos para verificar el procedimiento de entrega de apoyos a beneficiarios tienen todas las características establecidas.

0.1. En la respuesta se deben señalar cuáles son las características establecidas que tienen los mecanismos documentados por el programa para verificar la entrega de apoyos a beneficiarios y la evidencia de dichas afirmaciones. Asimismo, se deben mencionar las áreas de mejora detectadas en los mecanismos y las características que no tienen. Se entenderá por *sistematizados* que la información del mecanismo se encuentre en bases de datos y disponible en un sistema informático.

0.2. Las fuentes de información mínimas a utilizar deben ser las ROP o documento normativo, manuales de procedimientos y/o documentos oficiales.

- 0.3. La respuesta a esta pregunta debe ser consistente con las respuestas a las preguntas 32 y 40.

Ejecución

34. Los procedimientos de ejecución de obras y/o acciones tienen las siguientes características:

- a) Están estandarizados, es decir, son utilizados por todas las instancias ejecutoras.
- b) Están sistematizados.
- c) Están difundidos públicamente.
- d) Están apegados al documento normativo del programa.

Si el programa no cuenta con procedimientos de ejecución de obras y/o acciones o los procedimientos no cuentan con al menos una de las características establecidas en la pregunta, se considera información *inexistente* y, por lo tanto, la respuesta es “**No**”.

Si cuenta con información para responder la pregunta, es decir, si la respuesta es “**Sí**” se debe seleccionar un nivel según los siguientes criterios:

Nivel	Criterios
1	<ul style="list-style-type: none"> • Los procedimientos de ejecución de obras y/o acciones tienen una de las características establecidas.
2	<ul style="list-style-type: none"> • Los procedimientos de ejecución de obras y/o acciones tienen dos de las características establecidas.
3	<ul style="list-style-type: none"> • Los procedimientos de ejecución de obras y/o acciones tienen tres de las características establecidas.
4	<ul style="list-style-type: none"> • Los procedimientos de ejecución de obras y/o acciones tienen todas las características establecidas.

34.1. En la respuesta se deben señalar cuáles son las características establecidas que tienen los procedimientos de ejecución de obras y/o acciones y la evidencia de dichas afirmaciones. Asimismo, se deben mencionar las áreas de mejora detectadas en los mecanismos y las características que no tienen. Se entenderá por *sistematizados* que la información del mecanismo se encuentre en bases de datos y disponible en un sistema informático.

34.2. Las fuentes de información mínimas a utilizar deben ser las ROP o documento normativo, manuales de procedimientos y/o documentos oficiales.

34.3. La respuesta a esta pregunta debe ser consistente con las respuestas a las preguntas 26, 35, 40 y 42.

35. El programa cuenta con mecanismos documentados para dar seguimiento a la ejecución de obras y acciones y tienen las siguientes características:

- a) Permiten identificar si las obras y/o acciones se realizan acorde a lo establecido en los documentos normativos del programa.**
- b) Están estandarizados, es decir, son utilizados por todas las instancias ejecutoras.**
- c) Están sistematizados.**
- d) Son conocidos por operadores del programa.**

Si el programa no cuenta con mecanismos documentados para dar seguimiento a la ejecución de obras y/o acciones o los mecanismos no tienen al menos una de las características establecidas en la pregunta se considera información *inexistente* y, por lo tanto, la respuesta es “**No**”.

Si cuenta con información para responder la pregunta, es decir, si la respuesta es “**Sí**” se debe seleccionar un nivel según los siguientes criterios:

Nivel	Criterios
1	<ul style="list-style-type: none"> • Los mecanismos para dar seguimiento a la ejecución de obras y/o acciones tienen una de las características establecidas.
2	<ul style="list-style-type: none"> • Los mecanismos para dar seguimiento a la ejecución de obras y/o acciones tienen dos de las características establecidas.
3	<ul style="list-style-type: none"> • Los mecanismos para dar seguimiento a la ejecución de obras y/o acciones tienen tres de las características establecidas.
4	<ul style="list-style-type: none"> • Los mecanismos para dar seguimiento a la ejecución de obras y/o acciones tienen todas las características establecidas.

0.1. En la respuesta se deben señalar cuáles son las características establecidas que tienen los mecanismos documentados por el programa para dar seguimiento a la ejecución de obras y/o acciones y la evidencia de dichas afirmaciones. Asimismo, se deben mencionar las áreas de mejora detectadas en los mecanismos y las características que no tienen. Se entenderá por *sistematizados* que la información del mecanismo se encuentre en bases de datos y disponible en un sistema informático.

0.2. Las fuentes de información mínimas a utilizar deben ser las ROP o documento normativo, manuales de procedimientos y/o documentos oficiales.

0.3. La respuesta a esta pregunta debe ser consistente con las respuestas a las preguntas 34 y 40.



B. MEJORA Y SIMPLIFICACIÓN REGULATORIA

36. **¿Cuáles cambios sustantivos en el documento normativo se han hecho en los últimos tres años que han permitido agilizar el proceso de apoyo a los solicitantes?**

No procede valoración cuantitativa.

- 0.1. En la respuesta se deben describir las modificaciones o implementaciones recientes en las ROP o documento normativo, explicando el hecho o circunstancia que motivó la(s) modificación(es) y el(los) resultado(s) provocado(s) por esto(s), que impliquen una mejora y simplificación regulatoria o de procesos en el programa y cuyos beneficios se presenten en términos de: reducción de tiempos, reducción de costos de operación, reducción de cantidad de requisitos, etc.

Además de lo anterior, se debe explicar de manera resumida cuáles serían los cambios sustantivos que se requeriría hacer a los apartados específicos de las ROP o documento normativo del programa para atender las áreas de mejora identificadas en esta evaluación, y mencionar si existe evidencia de los cambios efectuados que han permitido agilizar el proceso.

- 0.2. Las fuentes de información mínimas a utilizar deben ser las ROP o documento normativo y manifestación de impacto regulatorio y comentarios a las ROP de la Comisión Federal de Mejora Regulatoria.
- 0.3. La respuesta a esta pregunta debe ser consistente con la respuesta de la pregunta 26.



ORGANIZACIÓN Y GESTIÓN

- 37. ¿Cuáles son los problemas que enfrenta la unidad administrativa que opera el programa para la transferencia de recursos a las instancias ejecutoras y/o a los beneficiarios y, en su caso, qué estrategias ha implementado?**

No procede valoración cuantitativa.

- 0.1. En la respuesta se deben explicitar qué informes, sistemas o documentación fue revisada; una descripción de los mecanismos de transferencias detallando la participación de las instancias correspondientes, la problemática detectada, y en ese caso, la propuesta para solucionar dicha problemática.
- 0.2. Las fuentes de información mínimas a utilizar deben ser las ROP o documento normativo del programa, informes financieros, sistemas y/o documentos institucionales, así como entrevistas con funcionarios encargados de la operación del programa.
- 0.3. La respuesta a esta pregunta debe ser consistente con las respuestas a las preguntas 26 y 39.

C. EFICIENCIA Y ECONOMÍA OPERATIVA DEL PROGRAMA

Registro de operaciones programáticas y presupuestales

38. El programa identifica y cuantifica los gastos en los que incurre para generar los bienes y los servicios (Componentes) que ofrece y los desglosa en las siguientes categorías:
- Gastos en operación:** Se deben incluir los directos (gastos derivados de los subsidios monetarios y/o no monetarios entregados a la población atendida, considere los capítulos 2000 y/o 3000 y gastos en personal para la realización del programa, considere el capítulo 1000) y los indirectos (permiten aumentar la eficiencia, forman parte de los procesos de apoyo. Gastos en supervisión, capacitación y/o evaluación, considere los capítulos 2000, 3000 y/o 4000).
 - Gastos en mantenimiento:** Requeridos para mantener el estándar de calidad de los activos necesarios para entregar los bienes o servicios a la población objetivo (unidades móviles, edificios, etc.). Considere recursos de los capítulos 2000, 3000 y/o 4000.
 - Gastos en capital:** Son los que se deben afrontar para adquirir bienes cuya duración en el programa es superior a un año. Considere recursos de los capítulos 5000 y/o 6000 (Ej.: terrenos, construcción, equipamiento, inversiones complementarias).
 - Gasto unitario:** Gastos Totales/población atendida (Gastos totales=Gastos en operación + gastos en mantenimiento). Para programas en sus primeros dos años de operación se deben considerar adicionalmente en el numerador los Gastos en capital.

Si el programa no ha identificado ni cuantificado gastos en operación de los bienes y/o servicios que ofrece o si no desglosa al menos uno de los conceptos establecidos, se considera información *inexistente* y, por lo tanto, la respuesta es "No".

Si cuenta con información para responder la pregunta, es decir, si la respuesta es "Sí" se debe seleccionar un nivel según los siguientes criterios:

Nivel	Criterios
1	<ul style="list-style-type: none"> El programa identifica y cuantifica los gastos en operación y desglosa uno de los conceptos establecidos.
2	<ul style="list-style-type: none"> El programa identifica y cuantifica los gastos en operación y desglosa dos de los conceptos establecidos.



3	<ul style="list-style-type: none">El programa identifica y cuantifica los gastos en operación y desglosa tres de los conceptos establecidos.
4	<ul style="list-style-type: none">El programa identifica y cuantifica los gastos en operación y desglosa todos los conceptos establecidos.

38.1. En la respuesta se debe explicar la metodología, las fórmulas de cuantificación, las fuentes de información utilizadas, los gastos desglosados, y/o unitarios determinados, y las áreas de mejora identificadas. La información se debe incluir en el Anexo 13 "Gastos desglosados del programa y criterios de clasificación". El formato del Anexo se presenta en la sección XI. *Formatos de Anexos* de estos Términos de Referencia y debe entregarse en formato Excel.

En la respuesta se debe explicar cuánto del total del presupuesto del programa llega a la población atendida en bienes y/o servicios, monetarios o no monetarios. Es decir, a cuánto asciende el apoyo otorgado entregado a la población atendida. Se deberá cuantificar el monto total de subsidios y transferencias, considere capítulo 4000.

38.2. Las fuentes de información mínimas a utilizar deben ser las ROP o documento normativo, información contable y el Presupuesto de Egresos de la Federación.

38.3. La respuesta a esta pregunta debe ser consistente con la respuesta a la pregunta 10.



Economía

39. ¿Cuáles son las fuentes de financiamiento para la operación del programa y qué proporción del presupuesto total del programa representa cada una de las fuentes?

No procede valoración cuantitativa.

- 0.1. En la respuesta se deben indicar las fuentes de financiamiento del programa; los montos de cada una de ellas (asignados y ejercidos), y en caso de que existan diferencias entre el presupuesto ejercido y el asignado, se deben detallar e identificar las causas.
- 0.2. Las fuentes de información mínimas a utilizar deben ser documentos oficiales y entrevistas con funcionarios encargados de la operación del programa para determinar las causas.
- 0.3. La respuesta a esta pregunta debe ser consistente con la respuesta a la pregunta 37.

D. SISTEMATIZACIÓN DE LA INFORMACIÓN

40. Las aplicaciones informáticas o sistemas institucionales con que cuenta el programa tienen las siguientes características:

- a) Cuentan con fuentes de información confiables y permiten verificar o validar la información capturada.**
- b) Tienen establecida la periodicidad y las fechas límites para la actualización de los valores de las variables.**
- c) Proporcionan información al personal involucrado en el proceso correspondiente.**
- d) Están integradas, es decir, no existe discrepancia entre la información de las aplicaciones o sistemas.**

Si el programa no cuenta con aplicaciones informáticas o sistemas o las aplicaciones o sistemas no tienen al menos una de las características establecidas se considera información *inexistente* y, por lo tanto, la respuesta es **"No"**.

Si cuenta con información para responder la pregunta, es decir, si la respuesta es **"Sí"** se debe seleccionar un nivel según los siguientes criterios:

Nivel	Criterios
1	<ul style="list-style-type: none"> • Los sistemas o aplicaciones informáticas del programa tienen una de las características establecidas.
2	<ul style="list-style-type: none"> • Los sistemas o aplicaciones informáticas del programa tienen dos de las características establecidas.
3	<ul style="list-style-type: none"> • Los sistemas o aplicaciones informáticas del programa tienen tres de las características establecidas.
4	<ul style="list-style-type: none"> • Los sistemas o aplicaciones informáticas del programa tienen todas las características establecidas.

0.1. En la respuesta se debe analizar de manera resumida el cumplimiento de las características señaladas en la pregunta para los sistemas relacionados con la administración y operación del programa, y se deben comentar sobre los cambios de los últimos tres años en los sistemas del programa.

0.2. Las fuentes de información mínimas a utilizar deben ser bases de datos, sistemas de información y manuales de procedimientos.

0.3. La respuesta a esta pregunta debe ser consistente con las respuestas a las preguntas 7, 8, 22, 29, 30, 31, 32, 33, 34 y 35.

E. CUMPLIMIENTO Y AVANCE EN LOS INDICADORES DE GESTIÓN Y PRODUCTOS

41. ¿Cuál es el avance de los indicadores de servicios y de gestión (Actividades y Componentes) y de resultados (Fin y Propósito) de la MIR del programa respecto de sus metas?

No procede valoración cuantitativa.

- 0.1. En la respuesta se deben presentar los valores definitivos de los indicadores para el ejercicio fiscal en evaluación reportados en el Portal Aplicativo de la Secretaría de Hacienda y Crédito Público (PASH) para Cuenta Pública. Asimismo, se debe realizar una valoración por nivel de objetivo (Fin, Propósito, Componentes y Actividades) respecto al avance de los indicadores en relación con valores alcanzados anteriores. La información se debe incluir en el Anexo 14 "Avance de los Indicadores respecto de sus metas". El formato del Anexo se presenta en la sección Formatos de Anexos de estos Términos de Referencia y debe entregarse en formato Excel.
- 0.2. Las fuentes de información mínimas a utilizar deben ser MIR del ejercicio fiscal evaluado y anterior, Cuenta Pública del ejercicio fiscal evaluado y anterior, e informes del PASH.
- 0.3. La respuesta a esta pregunta debe ser consistente con las respuestas a las preguntas 11, 12, 44 y 45.

F. RENDICIÓN DE CUENTAS Y TRANSPARENCIA

42. El programa cuenta con mecanismos de transparencia y rendición de cuentas con las siguientes características:

- a) Las ROP o documento normativo están actualizados y son públicos, esto es, disponibles en la página electrónica.
- b) Los resultados principales del programa, así como la información para monitorear su desempeño, están actualizados y son públicos, son difundidos en la página.
- c) Se cuenta con procedimientos para recibir y dar trámite a las solicitudes de acceso a la información acorde a lo establecido en la normatividad aplicable.
- d) La dependencia o entidad que opera el Programa propicia la participación ciudadana en la toma de decisiones públicas y a su vez genera las condiciones que permitan que ésta permee en los términos que señala la normatividad aplicable.

Si el programa no cuenta con mecanismos de transparencia y rendición de cuentas o los mecanismos no tienen al menos una de las características establecidas en la pregunta, se considera información *inexistente* y, por lo tanto, la respuesta es “**No**”.

Si cuenta con información para responder la pregunta, es decir, si la respuesta es “**Sí**” se debe seleccionar un nivel según los siguientes criterios:

Nivel	Criterios
1	<ul style="list-style-type: none"> • Los mecanismos de transparencia y rendición de cuentas tienen una de las características establecidas.
2	<ul style="list-style-type: none"> • Los mecanismos de transparencia y rendición de cuentas tienen dos de las características establecidas.
3	<ul style="list-style-type: none"> • Los mecanismos de transparencia y rendición de cuentas tienen tres de las características establecidas.
4	<ul style="list-style-type: none"> • Los mecanismos de transparencia y rendición de cuentas tienen todas las características establecidas.

0.1. En la respuesta se deben indicar los mecanismos de transparencia existentes, medios de difusión de dichos mecanismos y propuestas para las áreas de oportunidad identificadas. Los resultados principales se refieren a resultados a nivel de Fin, de Propósito y/o de Componentes.

- 0.2. Las fuentes de información mínimas a utilizar deben ser ROP o documento normativo del programa, documentos oficiales, página de Internet, así como recursos de revisión de las solicitudes de información y las resoluciones de los recursos de revisión.
- 0.3. La respuesta a esta pregunta debe ser consistente con las respuestas a las preguntas 16, 20, 32, 34, 44 y 47.

VI. PERCEPCIÓN DE LA POBLACIÓN ATENDIDA

- 43. El programa cuenta con instrumentos para medir el grado de satisfacción de su población atendida con las siguientes características:**
- a) Su aplicación se realiza de manera que no se induzcan las respuestas.**
 - b) Corresponden a las características de sus beneficiarios.**
 - c) Los resultados que arrojan son representativos.**

Si el programa no cuenta con instrumentos para medir el grado de satisfacción de su población atendida se considera información *inexistente* y, por lo tanto, la respuesta es **“No”**.

Si cuenta con información para responder la pregunta, es decir, si la respuesta es **“Sí”** se debe seleccionar un nivel según los siguientes criterios:

Nivel	Criterios
1	<ul style="list-style-type: none"> Los instrumentos para medir el grado de satisfacción de la población atendida no tienen al menos el inciso a) de las características establecidas.
2	<ul style="list-style-type: none"> Los instrumentos para medir el grado de satisfacción de la población atendida tienen el inciso a) de las características establecidas.
3	<ul style="list-style-type: none"> Los instrumentos para medir el grado de satisfacción de la población atendida tienen el inciso a) de las características establecidas y otra de las características.
4	<ul style="list-style-type: none"> Los instrumentos para medir el grado de satisfacción de la población atendida tienen todas las características establecidas.

- 0.1. En la respuesta se deben indicar qué características tienen los instrumentos, los resultados de los mismos y la frecuencia de su aplicación. Adicionalmente, se debe adjuntar el Anexo 15. *“Instrumentos de Medición del Grado de Satisfacción de la Población Atendida”* con las principales características de los instrumentos.
- 0.2. Las fuentes de información mínimas a utilizar deben ser estudios y/o evaluaciones (internas o externas); metodologías e instrumentos, así como resultados de las encuestas de satisfacción aplicadas a la población atendida.
- 0.3. La respuesta a esta pregunta debe ser consistente con las respuestas a las preguntas 7 y 25.

VII. MEDICIÓN DE RESULTADOS

44. **¿Cómo documenta el programa sus resultados a nivel de Fin y de Propósito?**
- a) **Con indicadores de la MIR.**
 - b) **Con hallazgos de estudios o evaluaciones que no son de impacto.**
 - c) **Con información de estudios o evaluaciones rigurosas nacionales o internacionales que muestran el impacto de programas similares.**
 - d) **Con hallazgos de evaluaciones de impacto.**

No procede valoración cuantitativa.

0.1. En la respuesta se debe señalar con qué documenta el programa sus resultados y por qué ha utilizado esos medios.

0.2. Las fuentes de información mínimas a utilizar deben ser ROP o documento normativo, MIR, evaluaciones externas y diagnóstico.

0.3. La respuesta a esta pregunta debe ser consistente con las respuestas de las preguntas 16, 19, 20, 22, 41, 42, 45, 46, 47, 48, 49, 50 y 51.



45. **En caso de que el programa cuente con indicadores para medir su Fin y Propósito, inciso a) de la pregunta anterior, ¿cuáles han sido sus resultados?**

Si los indicadores para medir el logro de los objetivos de Fin y de Propósito de la MIR no proporcionan resultados se considera información *inexistente* y, por lo tanto, la respuesta es “**No**”.

Si cuenta con información para responder la pregunta, es decir, si la respuesta es “**Sí**” se debe seleccionar un nivel según los siguientes criterios:

Nivel	Criterios
1	<ul style="list-style-type: none"> • No hay resultados positivos del programa a nivel de Fin y Propósito.
2	<ul style="list-style-type: none"> • Hay resultados positivos del programa a nivel de Fin o de Propósito.
3	<ul style="list-style-type: none"> • Hay resultados positivos del programa a nivel de Fin y de Propósito.
4	<ul style="list-style-type: none"> • Hay resultados positivos del programa a nivel de Fin y de Propósito. • Los resultados son suficientes para señalar que el programa cumple con el Propósito y contribuye al Fin.

0.1. En la respuesta se deben señalar los resultados específicos identificados por indicador y argumentar, en su caso, la suficiencia de los resultados, así como la vigencia de los mismos, es decir, si la medición se realizó utilizando fuentes de información actualizadas. Detallar cuando se cuenta con un resultado positivo.

0.2. Las fuentes de información mínimas a utilizar deben ser ROP o documento normativo, MIR y documentos oficiales.

0.3. La respuesta a esta pregunta debe ser consistente con las respuestas de las preguntas 41 y 44.

46. En caso de que el programa cuente con evaluaciones externas que no sean de impacto y que permiten identificar hallazgos relacionados con el Fin y el Propósito del programa, inciso b) de la pregunta 44, dichas evaluaciones cuentan con las siguientes características:

- a) Se compara la situación de los beneficiarios en al menos dos puntos en el tiempo, antes y después de otorgado el apoyo.**
- b) La metodología utilizada permite identificar algún tipo de relación entre la situación actual de los beneficiarios y la intervención del Programa.**
- c) Dados los objetivos del Programa, la elección de los indicadores utilizados para medir los resultados se refieren al Fin y Propósito y/o características directamente relacionadas con ellos.**
- d) La selección de la muestra utilizada garantiza la representatividad de los resultados entre los beneficiarios del Programa.**

Si el programa no cuenta con evaluaciones externas, diferentes a evaluaciones de impacto, que permiten identificar uno o varios hallazgos relacionados con el Fin y/o el Propósito del programa que cuenten con al menos una de las características establecidas en la pregunta, se considera información *inexistente* y, por lo tanto, la respuesta es **“No”**.

Si cuenta con información para responder la pregunta, es decir, si la respuesta es **“Sí”** se debe seleccionar un nivel según los siguientes criterios:

Nivel	Criterios
1	<ul style="list-style-type: none"> • El programa cuenta con evaluación(es) externa(s), que no son de impacto, que permite(n) identificar uno o varios hallazgos relacionados con el Fin y/o el Propósito del programa y tiene(n) una de las características establecidas.
2	<ul style="list-style-type: none"> • El programa cuenta con evaluación(es) externa(s), que no son de impacto, que permite(n) identificar uno o varios hallazgos relacionados con el Fin y/o el Propósito del programa, y tiene(n) dos de las características establecidas.
3	<ul style="list-style-type: none"> • El programa cuenta con evaluación(es) externa(s), que no son de impacto, que permite(n) identificar uno o varios hallazgos relacionados con el Fin y/o el Propósito del programa, y tiene(n) tres de las características establecidas.
4	<ul style="list-style-type: none"> • El programa cuenta con evaluación(es) externa(s), que no son de impacto, que permite(n) identificar uno o varios hallazgos relacionados con el Fin y/o el Propósito del programa, y tiene(n) todas las características establecidas.

- 0.1. En la respuesta se debe indicar el tipo de evaluación(es) revisada(s) y cuáles de las características establecidas en la pregunta si tiene(n). Se debe revisar la metodología utilizada, las fuentes de información, así como señalar las fortalezas y las debilidades de la(s) evaluación(es) externa(s).
- 0.2. Las fuentes de información mínimas a utilizar deben ser evaluaciones externas del programa.
- 0.3. La respuesta a esta pregunta debe ser consistente con las respuestas de las preguntas 16, 17, 19, 20, 44 y 47.



- 47. En caso de que el programa cuente con evaluaciones externas, diferentes a evaluaciones de impacto, que permiten identificar uno o varios hallazgos relacionados con el Fin y/o el Propósito del programa, ¿cuáles son los resultados reportados en esas evaluaciones?**

No procede valoración cuantitativa.

- 0.1. En la respuesta se deben señalar los hallazgos específicos identificados y, en caso de considerarlo, las áreas de oportunidad identificadas en las fuentes de información utilizadas.
- 0.2. Las fuentes de información mínimas a utilizar deben ser evaluaciones externas y/o documentos oficiales.
- 0.3. La respuesta a esta pregunta debe ser consistente con las respuestas de las preguntas 16, 17, 19, 20, 42, 44 y 46.

48. En caso de que el programa cuente con información de estudios o evaluaciones nacionales e internacionales que muestran impacto de programas similares, inciso c) de la pregunta 44, dichas evaluaciones cuentan con las siguientes características:

- I. Se compara un grupo de beneficiarios con uno de no beneficiarios de características similares.**
- II. Las metodologías aplicadas son acordes a las características del programa y la información disponible, es decir, permite generar una estimación lo más libre posible de sesgos en la comparación del grupo de beneficiarios y no beneficiarios.**
- III. Se utiliza información de al menos dos momentos en el tiempo.**
- IV. La selección de la muestra utilizada garantiza la representatividad de los resultados.**

Si el programa no cuenta con información de estudios o evaluaciones nacionales o internacionales que muestren impacto de programas similares que tengan al menos la primera característica (comparar un grupo de beneficiarios con uno de no beneficiarios de características similares), se considera información *inexistente* y, por lo tanto, la respuesta es “**No**”.

Si cuenta con información para responder la pregunta, es decir, si la respuesta es “**Sí**” se debe seleccionar un nivel según los siguientes criterios:

Nivel	Criterios
1	• La evaluación de impacto tiene la característica I.
2	• La evaluación de impacto tienen las características I y II
3	• La evaluación de impacto tienen las características I, II y III o las características I, II y IV.
4	• La evaluación de impacto tienen todas las características establecidas.

0.1. En la respuesta se deben indicar cuáles de las características anteriores tiene la evaluación o estudio. Se deben señalar las razones por las cuales se considera que son programas similares y las principales diferencias. Adicionalmente, se deben especificar las limitaciones en la comparación. Del estudio se debe revisar la metodología utilizada, las pruebas realizadas para asegurar la comparabilidad de los grupos, las fuentes de información y el diseño muestral de la evaluación. Se requiere señalar las fortalezas y debilidades de la evaluación y las implicaciones que estas tienen sobre la validez de los resultados.

- 0.2. Las fuentes de información mínimas a utilizar deben ser evaluaciones externas de programas similares.

- 0.3. La respuesta a esta pregunta debe ser consistente con las respuestas de las preguntas 3, 27, 44 y 49.



49. En caso de que el programa cuente con información de estudios o evaluaciones nacionales e internacionales que muestran impacto de programas similares ¿qué resultados se han demostrado?

No procede valoración cuantitativa.

- 0.1. En la respuesta se debe indicar el impacto demostrado en programas similares, así como las características del estudio o de la evaluación rigurosa existente. Se debe revisar la metodología utilizada, las pruebas realizadas para asegurar la comparabilidad de los grupos, las fuentes de información y el diseño muestral de la evaluación.
- 0.2. Las fuentes de información mínimas a utilizar deben ser ROP o documento normativo, manuales de operación del programa, MIR, documentos oficiales y/o entrevistas con funcionarios encargados de la operación del programa.
- 0.3. La respuesta a esta pregunta debe ser consistente con las respuestas de las preguntas 3, 44 y 48.

50. En caso de que el programa cuente con evaluaciones de impacto, con qué características de las siguientes cuentan dichas evaluaciones:

- a) Se compara un grupo de beneficiarios con uno de no beneficiarios de características similares.
- b) La(s) metodología(s) aplicadas son acordes a las características del programa y la información disponible, es decir, permite generar una estimación lo más libre posible de sesgos en la comparación del grupo de beneficiarios y no beneficiarios.
- c) Se utiliza información de al menos dos momentos en el tiempo.
- d) La selección de la muestra utilizada garantiza la representatividad de los resultados.

Si el programa no cuenta con evaluaciones que tengan al menos la primera característica (comparar un grupo de beneficiarios con uno de no beneficiarios de características similares), se considera información *inexistente* y, por lo tanto, la respuesta es “**No**”.

Si cuenta con información para responder la pregunta, es decir, si la respuesta es “**Sí**” se debe seleccionar un nivel según los siguientes criterios:

Nivel	Criterios
1	• La evaluación de impacto tiene la característica a).
2	• La evaluación de impacto tiene las características a) y b)
3	• La evaluación de impacto tiene las características a), b) y c) o las características a), b) y d).
4	• La evaluación de impacto tiene todas las características establecidas.

0.1. En la respuesta se deben indicar cuáles de las características anteriores tiene la evaluación del programa que le permiten estimar el impacto del mismo. Se debe revisar la metodología utilizada, las pruebas realizadas para asegurar la comparabilidad de los grupos, las fuentes de información y el diseño muestral de la evaluación. Se requiere señalar las fortalezas y debilidades de la evaluación y las implicaciones que estas tienen sobre la validez de los resultados.

El método debe estar sustentado en literatura especializada en el tema que se pretende evaluar y debe estar justificada la elección de dicho método.

0.2. Las fuentes de información mínimas a utilizar deben ser evaluaciones externas del programa.

- 0.3. La respuesta a esta pregunta debe ser consistente con las respuestas de las preguntas 19, 20, 27, 44 y 51.

51. En caso de que se hayan realizado evaluaciones de impacto que cumplan con al menos las características señaladas en los incisos a) y b) de la pregunta anterior, ¿cuáles son los resultados reportados en esas evaluaciones?

Si el programa no cuenta con evaluaciones para medir su impacto que cumplan con al menos las características señaladas en los incisos a y b de la pregunta anterior, se considera información *inexistente* y, por lo tanto, la respuesta es “**No**”.

Si cuenta con información para responder la pregunta, es decir, si la respuesta es “**Sí**” se debe seleccionar un nivel según los siguientes criterios:

Nivel	Criterios
1	<ul style="list-style-type: none"> No se reporta evidencia de efectos positivos del programa en sus beneficiarios.
2	<ul style="list-style-type: none"> Se reportan efectos positivos del programa en variables relacionadas con el Fin o el Propósito del programa.
3	<ul style="list-style-type: none"> Se reportan efectos positivos del programa en variables relacionadas con el Fin y el Propósito del programa.
4	<ul style="list-style-type: none"> Se reportan efectos positivos del programa en variables relacionadas con el Fin y el Propósito del programa. Se reportan efectos positivos del programa en aspectos adicionales al problema para el que fue creado.

- 0.1. En la respuesta se deben señalar los resultados específicos que indica la evidencia existente y las áreas de oportunidad identificadas en la metodología utilizada para generar esta evidencia.
- 0.2. Las fuentes de información mínimas a utilizar deben ser evaluaciones de impacto y/o documentos oficiales.
- 0.3. La respuesta a esta pregunta debe ser consistente con la respuesta de la pregunta 45.

ANÁLISIS DE FORTALEZAS, OPORTUNIDADES, DEBILIDADES, AMENAZAS Y RECOMENDACIONES

Se debe integrar en la tabla “*Principales Fortalezas, Oportunidades, Debilidades, Amenazas y Recomendaciones*” presente en esta sección, las fortalezas, oportunidades, debilidades y amenazas, especificadas por cada tema de la evaluación. En dicha tabla se debe incluir máximo 5 fortalezas y/o oportunidades, 5 debilidades y/o amenazas, y 5 recomendaciones por tema de la evaluación.

El formato la tabla, donde se debe responder, es el siguiente:

Tabla 1. “Principales Fortalezas, Oportunidades, Debilidades, Amenazas y Recomendaciones”

Apartado de la evaluación:	Fortaleza y oportunidad/debilidad o amenaza	Referencia (pregunta)	Recomendación
Fortaleza y Oportunidad			
Diseño			
Debilidad o Amenaza			

Nota: Se debe realizar un cuadro por cada uno de los temas de la Evaluación.

COMPARACIÓN CON LOS RESULTADOS DE LA EVALUACIÓN DE CONSISTENCIA Y RESULTADOS

En caso de que el programa evaluado cuente con Evaluaciones de Consistencia y Resultados en años anteriores, se debe realizar una comparación de los resultados del análisis de Fortalezas, Oportunidades, Debilidades y Amenazas de la Evaluación de Consistencia y Resultados anterior y este ejercicio, señalando cuáles aspectos se mantiene y los avances identificados. La comparación debe ser de un máximo de dos cuartillas.

Se debe adjuntar la comparación en el Anexo 16 “*Comparación con los resultados de la Evaluación de Consistencia y Resultados anterior*”.

CONCLUSIONES

Las conclusiones deben ser precisas y fundamentarse en el análisis y la evaluación realizada en cada una de sus secciones. La extensión máxima es de dos cuartillas.

Adicionalmente, se debe incluir la Tabla "Valoración Final del programa" con la información de cada tema. El formato de dicha tabla se presenta a continuación:

Tabla 2. "Valoración Final del programa"

Nombre del Programa:

Modalidad:

Dependencia/Entidad:

Unidad Responsable:

Tipo de Evaluación:

Año de la Evaluación:

Tema	Nivel	Justificación
Diseño		
Planeación y Orientación a Resultados		
Cobertura y Focalización		
Operación		
Percepción de la Población Atendida		
Resultados		
Valoración Final	Nivel promedio del total de temas	

Nivel= Nivel promedio por tema

Justificación= Breve descripción de las causas que motivaron el nivel por tema o el nivel total (Máximo 100 caracteres por Módulo)



FICHA TÉCNICA

Finalmente, se debe llenar los siguientes incisos, los cuales forman parte de la Ficha Técnica que consiste principalmente en datos generales de la instancia evaluadora, así como el costo total de la evaluación.

Tabla 3. “Ficha Técnica con los datos generales de la instancia evaluadora y el costo de la evaluación”

- Nombre de la instancia evaluadora
- Nombre del coordinador de la evaluación
- Nombres de los principales colaboradores
- Nombre de la unidad administrativa responsable de dar seguimiento a la evaluación
- Nombre del titular de la unidad administrativa responsable de dar seguimiento a la evaluación
- Forma de contratación de la instancia evaluadora
- Costo total de la evaluación
- Fuente de financiamiento

FORMATOS DE ANEXOS

Formato del Anexo 4 “Indicadores”

Nombre del Programa:

Modalidad:

Dependencia/Entidad:

Unidad Responsable:

Tipo de Evaluación:

Año de la Evaluación:

Nivel de objetivo	Nombre del indicador	Método de cálculo	Claro	Relevante	Económico	Monitoreable	Adecuado	Definición	Unidad de medida	Frecuencia de medición	Línea base	Metas	Comportamiento del indicador
Fin			Sí/No	Sí/No	Sí/No	Sí/No	Sí/No	Sí/No	Sí/No	Sí/No	Sí/No	Sí/No	Ascendente/Descendente
Propósito			Sí/No	Sí/No	Sí/No	Sí/No	Sí/No	Sí/No	Sí/No	Sí/No	Sí/No	Sí/No	Ascendente/Descendente
Componente			Sí/No	Sí/No	Sí/No	Sí/No	Sí/No	Sí/No	Sí/No	Sí/No	Sí/No	Sí/No	Ascendente/Descendente
Actividad			Sí/No	Sí/No	Sí/No	Sí/No	Sí/No	Sí/No	Sí/No	Sí/No	Sí/No	Sí/No	Ascendente/Descendente

Nota. Se deben incluir todos los indicadores de cada uno de los niveles de objetivo.



Formato del Anexo 5 “Metas del programa”

Nombre del Programa:

Modalidad:

Dependencia/Entidad:

Unidad Responsable:

Tipo de Evaluación:

Año de la Evaluación:

Nivel de objetivo	Nombre del indicador	Meta	Unidad de medida	Justificación	Orientada a impulsar el desempeño	Justificación	Factible	Justificación	Propuesta de mejora de la meta
Fin			Sí/No		Sí/No		Sí/No		
Propósito			Sí/No		Sí/No		Sí/No		
Componente			Sí/No		Sí/No		Sí/No		
Actividad			Sí/No		Sí/No		Sí/No		

Nota. Se deben incluir todos los indicadores de cada uno de los niveles de objetivo.



Formato del Anexo 6 “Complementariedad y coincidencias entre programas federales y/o acciones de desarrollo social en otros niveles de gobierno”

Nombre del Programa:

Modalidad:

Dependencia/Entidad:

Unidad Responsable:

Tipo de Evaluación:

Año de la Evaluación:

Nombre del programa	Modalidad y clave	Dependencia/Entidad	Propósito	Población objetivo	Tipo de apoyo	Cobertura geográfica	Fuentes de información	¿Coincide con el programa evaluado?	¿Se complementa con el programa evaluado?	Justificación



Formato del Anexo 7 “Avance de las acciones para atender los aspectos susceptibles de mejora”

Avance del documento de trabajo

Nombre del Programa:

Modalidad:

Dependencia/Entidad:

Unidad Responsable:

Tipo de Evaluación:

Año de la Evaluación:

N°	Aspectos susceptibles de mejora	Actividades	Área responsable	Fecha copromiso del ASM		Resultados esperados	Productos y/o evidencia	Avance (%) en los tres últimos años							Identificación del documento probatorio	Observaciones	
				Ciclo de inicio	Fecha de término			sep-14	mar-15	sep-15	mar-16	sep-16	mar-17	sep-17			

Avance del Documento Institucional

Nombre del Programa:

Modalidad:

Dependencia/Entidad:

Unidad Responsable:

Tipo de Evaluación:

Año de la Evaluación:

N°	Aspectos susceptibles de mejora	Área coordinadora	Acciones a emprender	Área responsable	Fecha copromiso del ASM		Resultados esperados	Productos y/o evidencia	Avance (%) en los tres últimos años							Identificación del documento probatorio	Observaciones
					Ciclo de inicio	Fecha de término			sep-14	mar-15	sep-15	mar-16	sep-16	mar-17	sep-17		



Formato del Anexo 10 “Evolución de la Cobertura”

Nombre del Programa:

Modalidad:

Dependencia/Entidad:

Unidad Responsable:

Tipo de Evaluación:

Año de la Evaluación:

Tipo de Población	Unidad de Medida	Año 1	Año 2	Año 3	Año ...	2019
P. Potencial						
P. Objetivo						
P. Atendida						
<u>P. A x 100</u>	%	%	%	%	%	%
P. O						

Nota. Se debe incluir la información para todos aquellos años disponibles.



Formato del Anexo 11 “Información de la Población Atendida”

Nombre del Programa:

Modalidad:

Dependencia/Entidad:

Unidad Responsable:

Tipo de Evaluación:

Año de la Evaluación:

Clave Estado	Nombre Estado	Clave Municipio	Nombre Municipio	Clave Localidad	Nombre Localidad	Total	Mujeres	Hombres	Infantes 0 - 5 años y 11 meses	Niños y niñas 6 - 12 años y 11 meses	Adolescentes 13 - 17 años y 11 meses	Jóvenes 18 - 29 años y 11 meses	Adultos 30 - 64 años y 11 meses	Adultos mayores > 65 años	Indígenas	No indígenas	Personas con discapacidad

Formato del Anexo 12 “Diagramas de flujo de los Componentes y procesos claves”

Elementos para la construcción de un diagrama de flujo

1. Identificar a los actores claves del proceso.
2. Identificar el paso inicial y el paso final del proceso (cómo empieza y cómo finaliza el proceso).
3. Determinar las actividades que realiza cada actor en el proceso y describir brevemente en qué consisten.
4. Unir las distintas actividades, creando una secuencia lógica y temporal de las mismas.
5. Alinear todas las actividades con sus respectivos actores, identificando los distintos sistemas y documentos que intervienen en cada caso.

Simbología

<i>Figura</i>	<i>Significado</i>	<i>Utilización</i>
	Inicio/final	Inicio o finalización de un proceso
	Actividad	Cualquier tipo de actividad de un proceso no representada por el resto de símbolos. En su interior se describe brevemente la actividad
	Actividad Compleja	Proceso vinculado y desarrollado de manera independiente a la línea de proceso descrita. En su interior se describe brevemente el proceso
	Decisión	Indicador de bifurcación ante dos opciones alternativas "Sí / No". En su interior se describe brevemente la pregunta diferenciada de ambas opciones
	Base de datos	Aplicación o programa automatizado que se utiliza para desarrollar la actividad
	Documento simple	Unidad de información o documento de salida / entrada de la unidad
	Documento múltiple	Incluye más de un documento de salida / entrada de la unidad
	"y" / "e"	Indicador de opciones de líneas de actividad. Siempre se deben seguir las dos o más líneas de la actividad
	Conector de actividades	Señala la dirección o flujo de una actividad a la siguiente
	Conector de documentos	Señala la dirección o flujo entre un documento y una actividad
	Conector de cambio de página	Indica el cambio de página. También se puede referir al cambio de actividades

Fuente: Secretaría de la Función Pública (2016). Guía para la Optimización, Estandarización y Mejora Continua de Procesos.



Formato del Anexo 13 " Gastos desglosados del programa y criterios de clasificación"

Capítulos de gasto	Concepto		Total	Categoría
1000: Servicios personales	1100	REMUNERACIONES AL PERSONAL DE CARÁCTER PERMANENTE		
	1200	REMUNERACIONES AL PERSONAL DE CARÁCTER TRANSITORIO		
	1300	REMUNERACIONES ADICIONALES Y ESPECIALES		
	1400	SEGURIDAD SOCIAL		
	1500	OTRAS PRESTACIONES SOCIALES Y ECONÓMICAS		
	1600	PREVISIONES		
	1700	PAGO DE ESTÍMULOS A SERVIDORES PÚBLICOS		
Subtotal de Capítulo 1000			\$ -	
2000: Materiales y suministros	2100	MATERIALES DE ADMINISTRACION, EMISION DE DOCUMENTOS Y ARTICULOS OFICIALES		
	2200	ALIMENTOS Y UTENSILIOS		
	2300	MATERIAS PRIMAS Y MATERIALES DE PRODUCCIÓN Y COMERCIALIZACIÓN		
	2400	MATERIALES Y ARTÍCULOS DE CONSTRUCCIÓN Y DE REPARACIÓN		
	2500	PRODUCTOS QUÍMICOS, FARMACÉUTICOS Y DE LABORATORIO		
	2600	COMBUSTIBLES, LUBRICANTES Y ADITIVOS		
	2700	VESTUARIO, BLANCOS, PRENDAS DE PROTECCIÓN Y ARTÍCULOS DEPORTIVOS		
	2800	MATERIALES Y SUMINISTROS PARA SEGURIDAD		
	2900	HERRAMIENTAS, REFACCIONES Y ACCESORIOS MENORES		
Subtotal de Capítulo 2000			\$ -	
3000: Servicios generales	3100	SERVICIOS BÁSICOS		
	3200	SERVICIOS DE ARRENDAMIENTO		
	3300	SERVICIOS PROFESIONALES, CIENTÍFICOS, TÉCNICOS Y OTROS SERVICIOS		
	3400	SERVICIOS FINANCIEROS, BANCARIOS Y COMERCIALES		
	3500	SERVICIOS DE INSTALACIÓN, REPARACIÓN, MANTENIMIENTO Y CONSERVACIÓN		
	3600	SERVICIOS DE COMUNICACIÓN SOCIAL Y PUBLICIDAD		
	3700	Servicios de traslado y viáticos		
	3800	SERVICIOS OFICIALES		
	3900	OTROS SERVICIOS GENERALES		
Subtotal Capítulo 3000			\$ -	
4000: Transferencias, asignaciones, subsidios y otras ayudas	4100	TRANSFERENCIAS INTERNAS Y ASIGNACIONES AL SECTOR PÚBLICO		
	4200	TRANSFERENCIAS AL RESTO DEL SECTOR PÚBLICO		
	4300	SUBSIDIOS Y SUBVENCIONES		
	4400	AYUDAS SOCIALES		
	4500	PENSIONES Y JUBILACIONES		
	4600	TRANSFERENCIAS A FIDEICOMISOS, MANDATOS Y OTROS ANÁLOGOS		
	4700	TRANSFERENCIAS A LA SEGURIDAD SOCIAL		
	4800	DONATIVOS		
4900	TRANSFERENCIAS AL EXTERIOR			
Subtotal Capítulo 4000			\$ -	
5000: Bienes Muebles e Inmuebles	5100	MOBILIARIO Y EQUIPO DE ADMINISTRACIÓN		
	5200	MOBILIARIO Y EQUIPO EDUCACIONAL Y RECREATIVO		
	5300	EQUIPO E INSTRUMENTAL MEDICO Y DE LABORATORIO		
	5400	VEHÍCULOS Y EQUIPO DE TRANSPORTE		
	5500	EQUIPO DE DEFENSA Y SEGURIDAD		
	5600	MAQUINARIA, OTROS EQUIPOS Y HERRAMIENTAS		
	5700	ACTIVOS BIOLÓGICOS		
	5800	BIENES INMUEBLES		
	5900	ACTIVOS INTANGIBLES		
Subtotal Capítulo 5000			\$ -	
6000: Obras Públicas	6100	OBRA PÚBLICA EN BIENES DE DOMINIO PÚBLICO		
	6200	OBRA PÚBLICA EN BIENES PROPIOS		
	6300	PROYECTOS PRODUCTIVOS Y ACCIONES DE FOMENTO		
Subtotal Capítulo 6000			\$ -	
Elija por renglón el concepto de gasto del catálogo que despliega en la columna con el mismo nombre. En caso de que una partida no aplique elegir la opción 'No Aplica'.				
Categoría	Cuantificación	Metodología y criterios para clasificar cada concepto de gasto		
Gastos en Operación Directos				
Gastos en Operación Indirectos				
Gastos en Mantenimiento				
Gastos en capital				
Gasto Total				
Gastos Unitarios				



Formato del Anexo 14 "Avance de los Indicadores respecto de sus metas"

Nombre del Programa:

Modalidad:

Dependencia/Entidad:

Unidad Responsable:

Tipo de Evaluación:

Año de la Evaluación:

Nivel de Objetivo	Nombre del Indicador	Frecuencia de Medición	Meta (Año de evaluación)	Valor alcanzado (Año evaluado)	Avance %	Justificación
Fin						
Propósito						
Componentes						
Actividades						

Nota. Se deben incluir todos los indicadores de cada uno de los niveles de objetivo y se deben justificar los casos en los que los indicadores se hayan desviado de la meta.